墨多多谜境冒险系列
Dodomo in wonderland

CHARLIE IX & DODOMO

查理九世

THE CITY FULL OF THE CROW

恶灵栖息的乌鸦城

(3)

[雷欧幻像]作品
LEON IMAGE WORKS

谜境旅行之旅

浙江出版联合集团
浙江少年儿童出版社

墨多多谜境冒险系列
Dodomo in wonderland

CHARLIE IX & DODOMO

查理九世

THE CITY FULL OF THE CROW

恶灵栖息的乌鸦城

(3)

[雷欧幻像]作品
LEON IMAGE WORKS

谜境旅行之旅

浙江出版联合集团
浙江少年儿童出版社

关于雷欧幻像

作者喜欢做噩梦，十六岁前都是在噩梦的纠缠中度过的……

后来发现把噩梦写下来就不会再做了……

于是我的创作生涯其实是从那时候开始的……

这小鬼一穿起笔就睡着！
真没意思……（恶鬼说）

更多作者动态
请访问雷欧幻像博客
http://blog.sina.com.cn/leiouhuanxiang

浙江出版联合集团
浙江少年儿童出版社

CHARLIE DOGGIE

NAME：会人物合集.

MAIN CHARACTER PLAN

扶幽

陌生人前沉默寡言游离天外的古怪小孩，说话做事总是慢半拍。
瘦削身材，喜好自己动手制作各种小玩意儿。
观察力敏锐，动手能力强。

墨多多

对未知事物充满好奇、老是闯祸的小男生，外号“问题多多”。
他身上有许多小毛病：赖床、任性、不爱学习。
同时他热情而精力旺盛，对新事物有探索精神。

虎鲨

本名胡沙，学校里可怕的留级小霸王，高大威猛的小胖墩，运动全能。
喜欢刺激，脾气暴躁，容易激动。
有欺负弱小同学的坏习惯。

查理

爷爷送给多多十岁生日的生日礼物，是一只拥有尊贵血统的名犬后裔。
它懂人话，会看书、会下棋，喜欢看电视。
喜欢装成熟，正经，好强，观察本事天下无双。
聪明又很顽固，对女生很有教养，会站起来敬绅士礼。

查理九世人物设定

查理九世与墨多多的谜境冒险系列

尧婷婷

四年级二班成绩好又有同情心的班长大人。
有正义感、同情心，同时处事谨慎，有一点娇气胆小。
有丰富的书本知识，经常为大家提供一些理论依据。

多多妈

家庭主妇，任某杂志主妇专栏顾问。
爱唠叨，喜欢管鸡毛蒜皮的事情。

多多爸

某医学院助教，工作严谨，生活中却不拘小节，关注儿子成长并给予相对多的自由空间。

CHARLIE DOGGIE

查理九世——恶灵栖息的乌鸦城

查理九世与墨多多的谜境大冒险

目录 (3) CONTENTS

⓪乌鸦 …… 004

❶乌鸦城的守则 …… 006

❷九哥哥的名言 …… 016

❸传唱的童谣与捕捉噩梦的神器 …… 025

❹没有独角仙的树林 …… 039

❺被诅咒的镇长 …… 048

❻半夜的神秘来访者 …… 057

❼行为诡异的姑姑 …… 065

❽鸦神的三个预言 …… 072

❾身份不明的大祭司 …… 080

❿满月的夜明珠 …… 089

⓫秘境的警钟敲响 …… 096

⓬消失的秘宝之谜 …… 103

⓭赌上性命的选择题 …… 112

⓮暗河魅影 …… 120

⓯勇者的绞刑架 …… 128

⓰盗墓者 …… 136

⓱空空如也的墓室 …… 143

⓲绝地生还——猎户座的奇迹 …… 150

⓳被流放的继承者 …… 157

⓴伪装的宝藏 …… 167

附录：

PLAYTIME 超级大侦探教室 Super Detective Classroom

01 玩转脑细胞 …… 180

02 游戏总动员 …… 188

03 "问题多多"的头脑问题集 …… 193

星梦童趣 StarKids

Charle IX Production Committee

谨以此书

纪念我的童年，
那是一段小有遗憾的幸福时光。

——雷欧幻像
LEON IMAGE

你可以看见，
我的眼中时常闪耀着智慧的光芒。

CHARLIE IX & DODOMO (3)
查理九世 - 恶灵栖息的乌鸦城
THE CITY FULL OF THE CROW

偷偷告诉你，
其实疯狗太郎全身上下都只会
闪耀奸邪的光芒！

wū yā

乌鸦 Crow

引子

Let's begin!

一阵歇斯底里的怪叫声盘旋在荒凉的村落上空。

镇民们纷纷瑟瑟发抖着掩起房门，透过紧闭的窗户，惊恐地望向对面尖塔山的方向。

尖塔山上，似乎刚经历了一场激战！

隐约可以看到，一个身披黑色羽翼的巨大身影轰然倒地。

阴云交织，

黑暗降临。

“哇哇——”

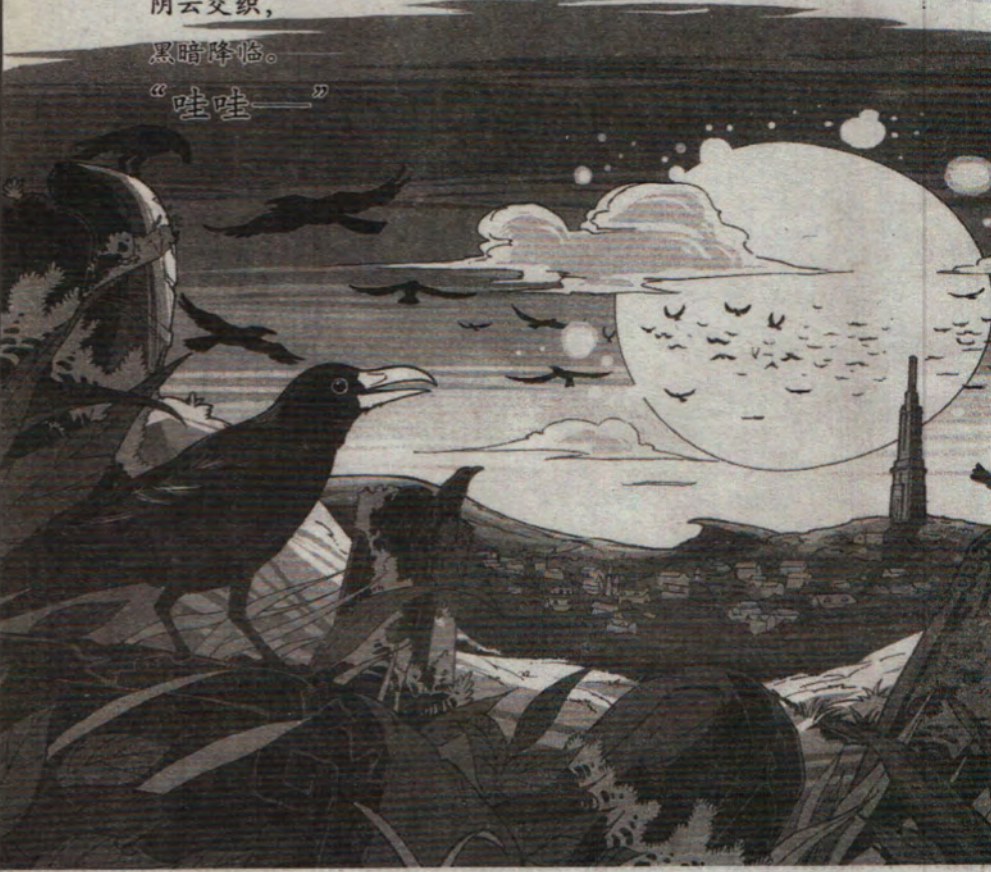

鲜血，从他的身体里汩汩地流淌出来，渐渐地染红了整片土地……

“嘎——嘎——嘎——”

遮天蔽日的乌鸦群叫嚣着，冲破黑夜的云层，疾飞而来。

短短几秒便占据了尖塔山的上空，黑压压的不留一丝空隙。

死亡的音符笼罩着整个村庄，那是令人生畏的绝望。

它们猛地向黑影俯冲而去，片刻之后，竟将那巨大的黑影带离了地面，晃晃悠悠地往远方飞去。

遥远的天际，仿佛裂开了一道口子，有一个愤怒的声音在嘶吼着——

黑暗的巨翼将会吞噬弱者的灵魂，

在最黑暗的夜晚，乌鸦将再次飞起。

传说，鸦神将要再度降临……

FILE 01

镜头一

shǒu zé

乌鸦城的守则

CHARLIE IX & DODOMO
THE CITY FULL OF THE CROW

天，渐渐暗下去；夜，不经意间已经笼罩大地。

月亮仿佛惧怕什么似的躲在云层里若隐若现，隐隐洒下暗淡的微光，整个城镇一片惨然。

光秃秃的树木努力向上伸展着枯朽的枝条，却挣脱不了黑暗的束缚，仿佛一个个地狱深渊里张牙舞爪的冤魂，使尽力气想要抓来一个替死鬼。

偶有一两只外出捕食的猫头鹰掠过树林，凄惨的叫声在树林里回荡，越发令人不寒而栗。

墨多多的腿抖得厉害，他不知道自己是怎么到这里来的。现在他脑袋里唯一的念头，就是赶快回家，钻进被窝，再也不想出门。

手电筒的光圈晃个不停，墨多多战战兢兢地往前走，腐败的落叶早已在树林里形成一层松软的腐殖质土，踩上去软绵绵的，他很担心会不会一脚陷下去，就再也拔不出来了。

暮地，两边的枯树上亮起几盏绿莹莹的小灯，那冷幽幽的光，让多多浑身起了一层鸡皮疙瘩。

一阵簌簌的风吹过，几盏“小灯”冲天而起，消失在夜空里。

“啊呀！”多多吓得连退几步，定睛看去，原来是几只夜猫子。多多长长地舒一口气，擦掉额头的汗水。

这时，夜空的微光消失不见，眨眼间四周变得墨汁一般浓黑。多多只觉得全身的血都在往上涌，他朝着远处唯一一点亮光飞奔而去。

突然，脚下一绊……

“哎哟！”多多痛得大叫一声，睁开眼睛。

“咦？”多多盯着陌生的天花板，坐起身来。

窗外，天色已经渐渐明朗，院子里的石磨、风车清晰可见。远处，翠绿的山峦、澄澈的池塘也都映入眼帘。

清爽的晨风扑面而来，送来一两声公鸡打鸣声。

“嗷呜——”床边的查理小狗斜眼看着墨多多，扬起脖子，发出一声精力十足的叫声。

“哦，原来是一场梦！”多多感觉身上凉嗖嗖的，这才发

觉睡衣已被汗水浸透了。多多擦掉额头上的汗，回想起昨天初到乌鸦城的情形来……

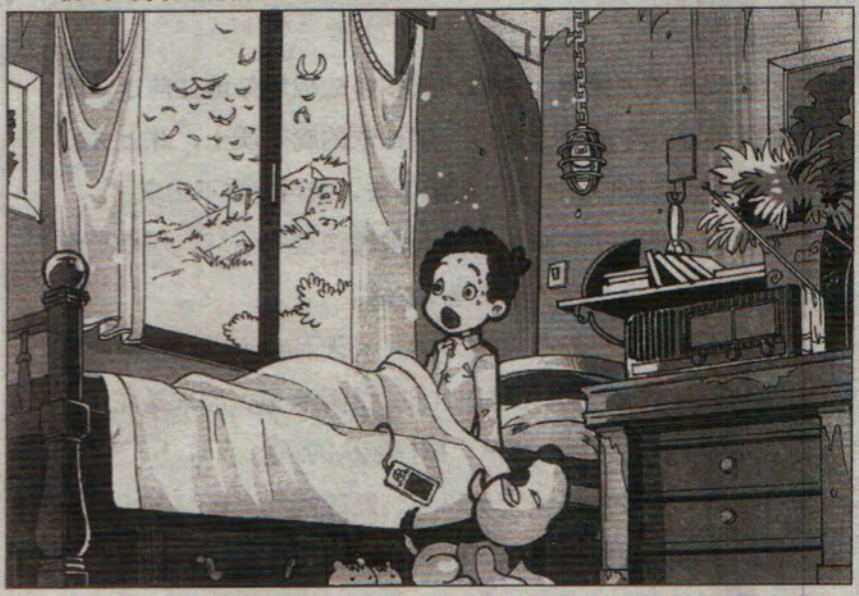

长途客车刚停下，墨多多就被笑得有些奇怪的父母连哄带骗地赶下车。

车站路边立着一座巨大的石碑，石碑上刻着大大的“乌鸦城”三个字，常年的风雨侵蚀下，字迹有些模糊。石碑下站着一个女人，脸色蜡黄，身材干瘦，一头稻草似的枯发在风中摇曳不停，身上的衣服略微肥大，鸡爪子般的双手从两管宽松的衣袖里伸出来，活像一只外出捕食的老蝙蝠，看得多多身上一阵发冷。

只见爸妈亲热地迎上去，叫道：“大姐。”

多多头上冒出一颗大汗……这……这是他姑姑……乍一看，

都能当他奶奶了……

记忆中的姑姑只有一个很模糊的印象，那时的她似乎还很年轻，没想到，现在变化这么大。

“多多，欢迎你来到乌鸦城。”姑姑脸上堆着笑，伸出那双鸡爪子，想要抱多多。

多多一看见那双枯枝般的鸡爪子，浑身又是一阵恶寒，如果真被这双爪子抱在怀里，他很难想象自己会做出什么样的举动。可爸妈就在眼前，如果太失礼，爸爸的拳头难保不在他的头上点个灯泡！

多多眼珠一转，连忙将口袋里的饼干塞进那双鸡爪里。

“姑姑，您……请吃饼干。”多多的眼睛死死盯着那双鸡爪子。

“呵呵，怪懂事的。”姑姑接过饼干，笑容怎么看都觉得格外扭曲。

查理皱着眉头，鼻子凑近姑姑嗅个不停，似乎想从她身上找出什么来。

说起查理，不得不说一下它的身份，因为它可不是一只马路上随处可见的普通小狗。

查理，全名“查理九世”，是爷爷送给多多十岁的生日礼物，机智伶俐，听说还有皇室血统！最令人惊奇的是，它能通过爷爷发明的领结式发声器模仿人说话！可惜的是，在上次的黑贝街亡灵事件中领结好像弄坏了，最近查理都没有再说过话。

不过，多多总觉得查理身上还有更多的未解之谜。

多多低声问妈妈：“妈妈，姑姑多大年纪啊，怎么像奶奶那

么老……”

妈妈眼睛一瞪，低声呵斥：“没礼貌！”

姑姑却微笑着说：“没关系，多多跟我还不熟。”

她俯下身，给多多出了一道谜题：“多多，你出生时，我比你爸爸大六岁；五年前，你爸爸的年龄是你年龄的六倍。你猜猜看姑姑现在多少岁？”

“这……”墨多多一下子蒙了，他可以发誓，问妈妈的时候自己声音很低，外人不可能听得到！姑姑怎么会知道呢？

多多呆滞地盯着有些怪异的姑姑。

爸爸妈妈饶有趣味地望着多多：“多多，你知道姑姑的年龄了吗？”

多多回过神来，摸摸鼻子，心头一转，今年我十岁，那么……

很快，他就答出了姑姑的正确年龄。

Question 01 谜题一 难度等级 Lv. B

姑姑的年龄

多多出生时，姑姑比爸爸大六岁；五年前，爸爸的年龄是多多年龄的六倍。姑姑的年龄到底是多少呢？

【正确的解答在15页，快去验证一下吧！】

因为到乌鸦城的公车每天只有一趟，姑姑跟爸妈闲聊了一会儿，就送多多父母搭上了回城的公车。临走前，妈妈特意叮嘱墨多多这个“问题多多”不要在姑姑家捣乱。

等到屁股喷着浓浓黑烟的公车终于消失在视线中，姑姑提起多多的行李，微笑着领他回家，似乎并没有把多多刚才的失礼放在心上。

多多却对这个感觉陌生的姑姑有些畏惧，始终与她保持一段距离。

望着眼前荒凉的小城镇，多多的脸上写满了失望。叫什么乌鸦城，还以为是多有趣的城镇呢，结果连破村庄都不如。

城门口路边有块风化严重的石碑，除了上面大大的“乌鸦城”三个字，石碑底部似乎也刻着什么。多多好奇地凑上前一看，原来是两首偈子：

鴉飛九天高，
明神詎可招。
經認實函盛，
柱朽畏藏蛟。

勇士赴敵場，
頃者慕獨往。
朝雲墓誌銘，
月臨幽室朗。

（注：偈子是佛经中的唱词，大多是诗的形式。）

可惜，全是繁体字，多多认不了几个。

这时，走在前面的姑姑突然紧张地折回来，一把拉过多多："多多，这块石碑碰不得，这是鸦神的诅咒！"

多多无趣地撇撇嘴，不就是块破石碑嘛，那么大惊小怪的。

他又看向对面山上茂密的树林中，突兀地耸立着一座青色石塔，看上去也有不少年头，尖塔附近还能看到几只鸟儿在不停盘旋。

"姑姑，那个山顶的青色石塔是做什么用的啊？"多多好奇地问道。

姑姑好像没听到多多的问题似的，还在滔滔不绝地说着那块石碑。

"如果离姑姑家不远，有空倒要去玩玩。"多多的目光锁定在石塔尖上，轻声嘀咕着。

姑姑的脸色突然变得有些严肃，她低下头，盯着多多的眼睛警告道："多多，你是第一次来姑姑家，有两条必须要遵守的规则，这是我们乌鸦城的规则，你一定要记牢！"

"规则？"多多有些疑惑。

"是的！第一条，不要靠近尖塔！"姑姑指着多多刚刚发现的那座尖尖的石塔。

"第二条，不要靠近镇子南面的古井，离得越远越好！"姑姑的鸡爪子又指向另一个方向。

多多什么也没看到，只能机械地点点头，但他心底的好奇心已经完全被激发了。

姑姑还不放心，喋喋不休地重复了好几遍，直到多多脸上露出痛苦难耐的神色，她才收口。

多多走得脚肚子抽筋，才终于来到姑姑家。

姑姑家修建在半山腰，与对面坡上那座青色尖塔遥遥相望。

多多打量着这栋如今已经很少见的典型的老式房屋。墙壁的下半部分由一块块粗大的条石垒成，上半部分才是水泥砖墙，墙上的水泥脱落了不少，露出里面参差不齐的麻石；窗户居然还是木质的，木头窗格，糊着白纸，因为缺乏打扫的缘故，发黄的白纸上粘着厚厚一层尘土，已经看不出原来的模样。

房间倒是宽敞，多多住的那个房间，足足有他家客厅那么大。可惜，窗户外的风景有一大半被房子所在的山坡挡住了，最令多多郁闷的是，窗外大约五十米远的地方，就是一片土坟。多多第一次开窗时就发现最近的一座坟正对着他的窗户，墓碑上还停着几只浑身漆黑的乌鸦，令多多很不舒服。

至于那些现代化的家电，除了一台“噼噼啪啪”发着电流声的古旧收音机外，什么都没有，更不用说电视、电脑了。呃，屋里的“网络”倒是不少，不过是属于蜘蛛们的“局域网”。

只要抬头望一眼，就能看到好几处密集的“网络”在随风荡漾。

总之一句话，多多对这个地方失望透顶。

“到这里来，跟坐牢有什么区别啊？真想早点回家啊！”

多多无奈地叹息。

假期的第一天就在多多的失望与寂寞中慢慢消
的旅途让他浑身疲倦，晚上胡乱扒了几口饭，刚躺
就迅速进入了梦乡……

谁知道，连睡觉也做噩梦！

想到这里，多多无奈地叹息一声，谁让爸妈都要出差呢。

不过，好在他昨天打电话给冒险队的小伙伴们，骗他们说自己接到了一个很神秘的委托案，让他们赶紧过来。

等他们到了以后，就不会那么无聊了。

答案：
Answer

Question 01 Lv. B
谜题一 难度等级

姑姑的年龄：
四十一岁，多多今年十岁，五年前五岁，爸爸的年龄是多的六倍，也就是三十岁，现在爸爸的年龄是三十五岁，姑姑的年龄在多多出生时比多多爸爸大六岁，现在当然还是大六岁，所以是四十一岁。

【怎么样，你答对了吗？后面还有更多谜题等你挑战呢！】

FILE 02
镜头二

míng yán
九哥哥的名言

CHARLIE IX & DODOMIO
THE CITY FULL OF THE CROW

墨多多爬下床，窗外的天色已经大亮，厨房里传出姑姑抽拉风箱的声音。

虽然小城镇里很多地方让城里来的小学生墨多多不满意，可是如此清新舒爽的空气却是多多从来没呼吸过的，所以他打算带查理出去遛遛，顺便调整一下被噩梦打扰的心情。

多多换下汗湿的衣服，叫道："查理！走，出去接人啦。"

可是，房间里哪里还有查理的踪影！

多多记得，自己醒过来的时候，它还在昨晚姑姑用稻草

铺成的狗窝里，但现在里面空空如也。

“查理，快出来！”多多叫唤着，趴在地上，把头探到床下找。

突然，身后传来一丝响动。多多回头一望，手脚立刻软了！

床前，是一双干瘦粗糙的赤脚，烧焦的木头一样，没有一丝生气！再往上，是粘着草屑的粗布裤子……

“多多，你在干什么？”原来……是姑姑！

多多松了一口气，从床下钻出来，拍拍膝盖上的土，答道：“查理不见了……”

脑袋里蓦然冒出一个念头，刚才，我不是在大声叫唤查理吗？姑姑怎么会听不到？

难道是听力不好才听不见，可昨天刚见面时，自己说话声音明明很轻，她却听到了自己的话！

多多愣住了，这个姑姑，总让人觉得很奇怪。

“那条叫什么……查理的狗……在门口呢。”姑姑蜡黄的脸上看不出什么表情。

“哦，我带它一起去接我的朋友们。”想到就要见到小伙伴了，墨多多迫不及待地往外冲。

“等等……”姑姑拉住多多，“早上风大，小心着凉。”

姑姑帮多多扣上外套纽扣，可外套胸口处的纽扣不知什么时候掉了。姑姑从兜里取出一根拴着细绳的小竹条，说：“这是我们乌鸦城的神结，可以保佑你免遭邪物的侵害。”

说着，她将神结穿过扣眼系在外套上：“去吧，早些回来吃饭。”

多多叫上查理一路往公车站走去。

镇子所在的山坡上光秃秃的，除了家家户户门前的菜园，几乎看不到什么植物，跟对面尖塔所在的青翠山峦形成强烈的对比。

镇子所在的山呈现一种荒凉的黄色，像一具尸体般没有一丝生气。似乎是这里的习俗，家里的人过世后都埋在房屋的附近，田间地头，不时冒出一块斑驳的墓碑，让墨多多心惊胆战。更令他心头发憷的是，镇子里到处都是乌鸦！

路边散落的岩石上，稀稀落落的山柏树上，镇民们倾斜的屋顶上，那些墓碑上，甚至大路上，随处可见这些不吉利的东西。走着走着，天气转热，多多想解开胸口锁住扣眼的神结，却意外地发现，解不开！

“这个绳子比竹条还短……姑姑到底是怎么系上的？”多多疑惑不解，拉扯了一会儿，只好放弃。

“怎么，想解开神结？”旁边传来一个跟乌鸦城沉闷气氛格格不入的爽朗声音。

一个背着画板，笑容和蔼的男青年从路边转过来，瘦削的脸庞，笔挺的鼻梁上架着一副大气的黑框眼镜，眼睛里闪出智慧的光芒。纯白色的T恤上看不到一个污点，洗得发白的牛仔裤在他身上也显得十分合适，充分展现出整个人精干敏捷的气质。

“嗯……是的。”墨多多有些发愣。

青年笑着走过来，伸手轻轻一拨，就把神结取下来了。

多多好奇心顿起：“大哥哥，你是怎么做到的？”青年动作太快，多多没看清楚。

Question 02 Lv. A

谜题二 难度等级

神结的解法

神结是由一根雕刻着古怪花纹的竹条和直径比竹条短的绳套组成的，要如何解开它呢？

【正确的解答在24页，快去验证一下吧！】

“呵呵……很容易，你也可以做到。”青年眨眨眼，“说穿了，就不值一提。”

说完，他伸手一拉，又把神结系上了。

多多这次注意到了青年的动作，一下子就明白了，点点头：“哦，原来是这样。”

多多迅速将神结解开。青年拍拍他的头，夸赞道：“不错，小机灵鬼。”

多多开心地笑了，看着青年背上的画板，好奇地问：“大哥哥，你是来写生的吗？可是，这边的景色……画出来也不好看吧。”

“呵呵，我叫九，你可以叫我九哥哥。”青年的嘴角挂上一丝笑容，“眼睛是上天赐给我们的最好礼物，我们要学会观察，肉眼观察世间万象，心眼看清万物本质。”

九哥哥调皮地向多多眨着眼：“如果肉眼旅行去了，心眼也在度假中，那么，我们就将被世间万物所迷惑。”

“我叫墨多多。九哥哥的这句话很有道理啊……”多多回想起最近的事件来，不禁频频点头。

“OK！我还要去写生呢，不陪你玩了……”九哥哥脸上的笑容越发灿烂，挥挥手向多多道别，转身往山上走去。

墨多多一脸敬佩，对这位刚认识的大哥哥的崇拜之情一下子犹如黄河泛滥……

九哥哥走后，多多加快步伐往车站走去。

查理在前面一路狂奔，看来，它也闷坏了，比多多更想念

那些伙伴们呢。

聪明娇气有点胆小的婷婷，说话有些小结巴却擅长制作的扶幽，蛮横到经常欺负他和扶幽的“留级小霸王”虎鲨……想到就要见到他们了，多多觉得浑身是劲，走这段路也不是那么累了。

等多多和查理赶到车站时，婷婷、扶幽和虎鲨早已经到了。

婷婷三人是昨天接到多多电话的，借口完成“回归大自然”的实践作业，由扶幽当警察的哥哥——扶刚护送过来的，不过扶刚有事赶着回去，没等多多到就走了。

“问题小子，敢让本大爷我等这么久，想尝尝我的新绝招吗？”刚一见面，多多就被虎鲨提起了衣领。

“接人你也迟到呢，你这个迟到大王！”婷婷半是同情半是活该地望了多多一眼。

扶幽则默默地在边上捶着腿。

不过就算被揍了，墨多多心里还是很高兴，因为他们要是再不来，多多就快无聊死了。

查理也在小伙伴们身边上蹿下跳，兴奋极了。

“可是……这里好荒凉哦，全都是泥土路，”婷婷皱着可爱的眉头，拍拍裙子上的灰尘，“衣服都被灰尘弄脏了。墨多多，你该不会是骗我们来这儿陪你玩的吧？”

婷婷疑惑地瞅了多多一眼。

多多后脑勺冒出一颗大汗，心想：还真被说中了……

“呵呵，这里怎么样？”多多赶忙岔开话题。

扶幽慢腾腾地说了一句："空气……不错。"

多多注意到他的肩上永远挎着那只"百宝箱"，里面装满了他制作的各种稀奇古怪的小东西。

突然，虎鲨一巴掌拍在多多肩上，情绪高涨地说道："兄弟，这里风景还不错！你们站好，我们来拍张照片留念吧！"

虎鲨边说边从包里掏出崭新的数码相机，作为试拍，他对着路边的那块"乌鸦城"石碑按下了快门。

咳咳，这些枯槁的树木、荒凉的山包、古旧的石碑……真的风景好吗？其实虎鲨只是想显摆一下他的新相机吧。

墨多多尴尬地摆出一个虚伪的笑容。

"好啦！大家都来石碑前合影。"虎鲨催促着其他人摆姿势，他已经设置好了快门时间。

"咔嚓——"四人一狗定格在镜头中。

可婷婷显然对石碑上刻的内容比对拍照更感兴趣。

"咦，这上面写的是……"

鴉飛九天高，
明神詎可招。
經認賓函盛，
柱朽畏藏蛟。

勇士赴敵場，
頃者慕獨往。

朝雲墓誌銘，

月臨幽室朗。

婷婷能认识上面不少字，她的语文课成绩在全年级鼎鼎有名，而且在爷爷的熏陶下，她对古汉字也有一定的了解。

“这个……似乎说的是什么宝藏……”婷婷大胆推测。

多多和扶幽只认得寥寥几字，对婷婷的推测没有发言权。

“宝藏！”虎鲨的耳朵里只听进了宝藏二字，兴奋地在石碑上面东摸摸、西敲敲，还使劲推了推石碑，口里直嚷嚷，“电视上不是经常出现这样的镜头，石碑一推，机关就打开，宝藏就到手了！”

婷婷三人嘴角一阵抽搐，心里同时想到，这“留级小霸王”的绰号，取得还真是有一定的科学性啊……

“哎呀！”多多突然惊叫一声，吓了小伙伴们一大跳。

面对疑惑的目光，多多赶紧解释：“差点忘了，我姑姑昨天刚跟我说过，这个石碑，有诅咒，不能碰！虎鲨你还这么推它。万一……”

话没说完，虎鲨就向着空中挥舞起了拳头：“怕什么怕，可怕的是我的拳头。”

“呃……”多多只能咽下没说完的话，“好啦，我们先随便逛逛，然后去我姑姑家吧。”

婷婷回头看了一眼，她总觉得石碑上的那两首偈子里面似乎隐藏着什么信息，但一时也想不到什么。

答案:
Answer

Question 02 Lv. A
谜题二 难度等级

神结的解法:
如图所示。

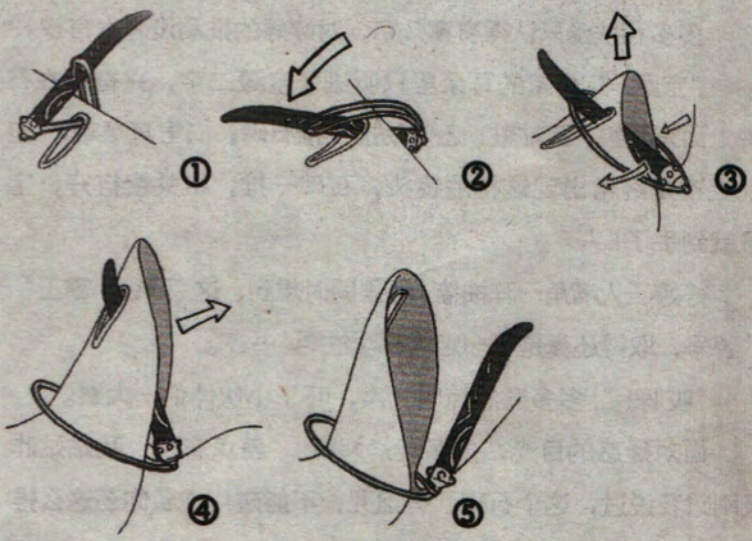

【怎么样,你答对了吗?后面还有更多谜题等你挑战呢!】

FILE 03

镜头三

tóng yáo è mèng

传唱的童谣与捕捉噩梦的神器

CHARLIE IX & DODOMO
THE CITY FULL OF THE CROW

到姑姑家时，已经接近晚饭时间。四人累得半死，放下背包，却没有看到姑姑。

鸦妈妈啊为啥叫
丫丫唱着螺旋调
暗夜月光晶晶耀
目光比它更奇妙
四个魔王逆着道
只有嘴角向上翘

要是眼睛看不到
耳朵也能作依靠
风儿哭泣呼呼嘘
水花唱歌哗哗笑
乖小孩哟别心跳
看到听到不重要
手里抓着有回报

此时，窗外忽然传来一阵低沉沙哑的哼唱音，虽然声音很轻，不知为何，却声声直击小伙伴们的心坎，震得大家心底发颤。

四人只觉背脊一阵发凉。

“这首童谣，好诡异啊！”大家都在心里嘀咕着。

童谣反复吟唱，朗朗上口，婷婷忽然发现，自己在不知不觉间已经记下了这首童谣。

吟唱声离大家越来越近，四人紧张地盯着门口的方向。

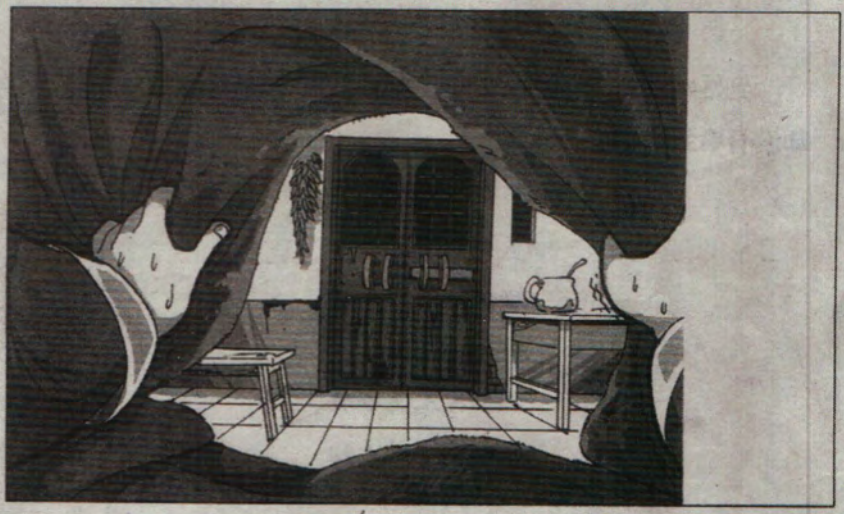

嘎吱，老旧的房门被推开，一张蜡黄的脸隐约出现在背光中，大家不由得浑身一颤。

“多多，回来啦？”原来……是姑姑。

小伙伴们同时松了一口气。

“这些孩子就是你的朋友们？”姑姑看见家里多了几位小客人，微笑着问多多。

“呃……姑姑，这些就是我跟您说的今天要过来玩的我们DODO冒险队的好朋友。”

多多炫耀地向姑姑一一介绍同伴。

“什么DODO冒险队，是虎鲨冒险队！”虎鲨不服气地在一旁嘀咕。

婷婷和扶幽无奈地对视一眼，还在争啊……关于他们的冒险队名称到底是什么，查理、多多、虎鲨各不相让，最后总是不了了之。

“阿姨好！”虽然姑姑长得有些可怕，但婷婷身为班长，还是相当有礼貌的，此时，她带头问好，虎鲨和扶幽也赶紧打招呼。

姑姑干笑一声：“好好，饭已经做好了，房间我也早为你们准备好了。现在的小孩子真了不得，都组成冒险队了。既然你们想当队长，那我来考考你们的观察力吧。”

她边说边用手指着门外：“外面有三个人正在聊天，有一位是镇子里的普通农民，有一个是木匠，有一个是铁匠。你

们能分辨出来，他们各是什么职业吗？”

多多顺着姑姑手指的方向看过去——

左边一个人身材中等，浑身透着精干，身上的衣服有些紧绷的感觉。他的衣服上，特别是衣袖部分，有一些像是吸烟不小心烫出的小洞。

中间一个矮胖一些，穿着乡下很常见的粗布衣服，裤脚向上挽起，令人奇怪的是，露出的小腿上却看不见一根汗毛。

另一个人身材瘦削，双臂肌肉看上去紧绷有力，衣服双肩上都打着宽大的补丁，左手的食指和拇指上还缠着“邦迪”，手臂上也带着一些划痕。

婷婷绕着他们转了一圈，仔细观察眼前这三个陌生人各自的特点。

“原来如此。”婷婷轻轻一笑，很快就说出了答案。

多多三人还皱着眉头，没有一丝头绪呢。

Question 03 Lv. B

谜题三 难度等级

姑姑的考题

仔细观察插图，这三个人分别是什么职业？

【正确的解答在38页，快去验证一下吧！】

“哟，小姑娘挺厉害的嘛，看样子你应该当队长啊！”姑姑赞赏地说道。

大家立即头顶冒汗，把目光齐刷刷地挪到门边的查理身上，总不能说我们队长是条狗吧？

吃完晚饭，多多四人累得想直接上床睡觉。

“我们还是挤一个屋里睡吧。”初次来到一个完全陌生的环境，婷婷心里有些害怕，“在屋角支个小床，我可以睡那里。”

姑姑表情僵硬地搬来一把木躺椅，铺上薄被，给婷婷当做临时的小床。

“鸦妈妈啊为啥叫……”婷婷轻声哼起刚才记下的童谣。

多多抱着脑袋，求饶般大呼：“婷婷，别哼了，你一哼这童谣，我就想起我做的那个噩梦。”

“噩梦？什么噩梦？”多多的话引起了姑姑的注意，不知道是因为什么特殊磁场还是别的原因，乌鸦城的人经常会做噩梦。

多多把自己做的那个关于乌鸦的噩梦讲了一遍，然后小心翼翼地望向姑姑：“不知道是不是昨天碰了石碑的关系？呃……今天，虎鲨还推了它，我们晚上不会再做噩梦吧？”

想起那个噩梦，多多心里有些发虚。

被点名的虎鲨却一脸鄙视地一掌拍在多多肩上：“兄弟，你真是个胆小鬼！我从来都不会做噩梦。”

但姑姑却一脸严肃地掐着指头，口里念念有词，然后神秘兮兮地从里屋拿出一个大红包裹。

多多四人面面相觑，不知道姑姑葫芦里卖的什么药。

姑姑小心翼翼地将包裹打开，里面看起来像一团乱麻。姑姑居然就从这团乱麻里，清理出一个个网兜状的东西来。

把这些网兜一一分发给大家，姑姑叮嘱道："这是乌鸦城自古传下来的法宝，是传说中的勇者下过镇魔符咒的，专门捕捉噩梦的神器！有了它，你们就不怕做噩梦了，它会网住那些邪恶污秽的东西！只要那些鬼东西进了这个神器，就别想再出来！大家把它拴在床头就可以了！"

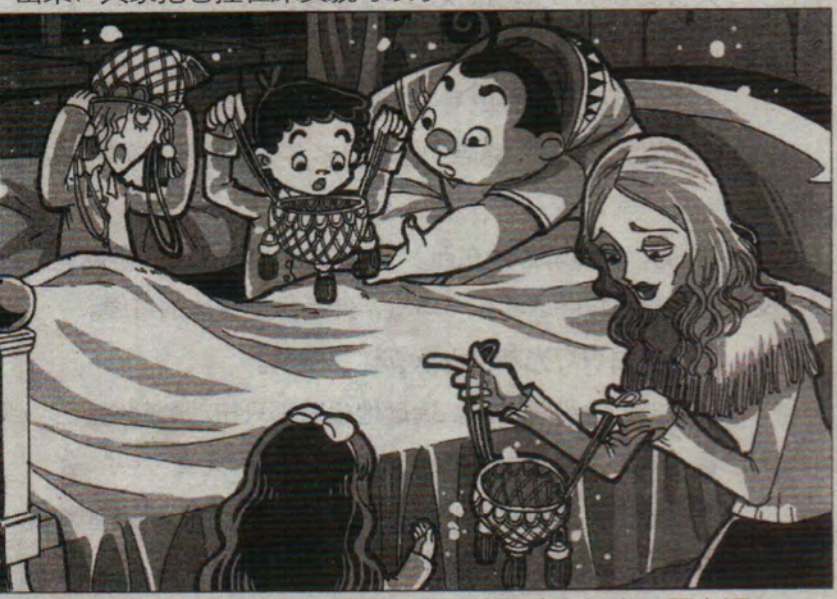

掂着这个像是苎麻做成的网兜，四人头上闪出一颗大汗，这个东西，真能网住噩梦吗？

可姑姑一本正经的完全不像是开玩笑，还郑重地检查每个人的"神器"拴得是否合格。

直到姑姑觉得一切妥当，退出房间，关上房门之后，四个小伙伴才重重地松了一口气。

“多多，你姑姑好奇怪哦，这东西真能网住邪恶的东西吗？”婷婷一个人睡在小床上，有些害怕。

“不用怕，不管怎样，我们四个人现在在一起，还有查理呢。”多多安慰道。

多多一指，他家警惕的小狗已经守在门外了。

大伙安心了不少，很快进入了梦乡。

天才蒙蒙亮，多多的号叫声就充当了大家的起床钟。

房间里光线不好，隐隐约约看见多多头顶处的“网兜”抖个不停！

“啊呀，真有邪恶的东西。”婷婷连忙摸自己头顶的网兜，没什么动静。婷婷这才松一口气，伸手拉下身边的灯绳。

强烈的白炽灯光刺得大家都眯起眼睛。

小伙伴们纷纷跳下床，远远地望着那只扭动的网兜。

看了半天，扶幽慢腾腾地说：“好像是一只鸟……”

虎鲨放松了紧绷的神经，蹑手蹑脚地走过去，壮着胆将网兜揭开——是乌鸦！

多多的脸一下子变得很难看：“这种不吉利的东西，什么时候进来的？难道，就是因为它被网兜捉住了，我昨晚才没做噩梦？”

虎鲨将那只乌鸦抓起来，拿给其余三人看。

“脚上有个白色的东西。”婷婷发现乌鸦脚上绑着什么，

上前解下来一看，原来是一张卷起的字条。

乌鸦剧烈地挣扎着，不停地用尖喙啄虎鲨的手。虎鲨手一松，乌鸦发出一声凄厉的鸣叫，绕着屋子扑棱了两圈，从多多打开的窗户飞走了。

送走这尊瘟神，多多忐忑的心才略微平静下来。

婷婷慢慢地打开字条，看到一段狰狞的黑色字迹：

奇迹之夜，地平线上拉起黑暗的斗篷，黑羽的魔使将穿透地狱的烈焰，带走最璀璨的光华。

未了，在字条的右下角还画着一只印章模样的黑色乌鸦！

乌鸦，邪恶诡异的“代言”，黑暗恐怖的“信使”，这一次，它又将带来什么？

“什么意思？”多多喃喃自语。

“哇啊！”婷婷忽然发出一声凄厉的叫声。

大家一惊，连忙顺着婷婷颤抖的手指向窗户的方向望去。

多多顿时屏住了呼吸——那是一个巨型乌鸦的影子！

而且在那一片浓厚的黑色中，他们清晰地看到一道妖娆的红光，那是乌鸦的眼睛吗？

大家面面相觑，浑身发抖。窗外的天空灰蒙蒙的，一群群黑黢黢的乌鸦闪着发红的眼睛，低低地盘旋在镇子的上空，发出诅咒般的鸣叫，听起来让人毛骨悚然。

就在这时，地板一阵轻微的晃动，一个僵尸般的人影斜斜地映衬在门外。

它骨瘦如柴，双手向前，静静地站立在门口，既不出声也不动弹，好像地狱中爬出来的食人鬼，异常狰狞！

四人一惊，挤作一团。

“多多，你们起床了吗？”一只手拿着抹布的枯槁手臂伸过来。

那声音耳熟……原来是姑姑！“姑姑！乌……乌鸦！”多多求救似的大叫。

姑姑迈着机械的步伐走进屋子，却发现窗户外什么都没有，只有树叶发出嘶嘶的呻吟声。

“是树影吧……”

可是……那个红光又是什么呢？大家琢磨着。

“对了，把字条拿给姑姑，她也许知道是什么意思。”多多想起那张乌鸦带来的神秘字条。

“我的‘神器’捉到了一只乌鸦，乌鸦的脚上绑着这张字条……”多多把字条递给姑姑，“它好像想告诉我们什么……”

姑姑疑惑地打开字条一看，顿时脸色大变，嘴里不停轻声念叨着“鸦神预言”，就急匆匆地出去了。

“姑姑一定知道什么，我们跟上去看看。”多多叫上小伙伴们，跟着姑姑往山下跑。

一路上，多多发现这里的镇民都异常古怪，他们各个眼神呆滞，面无表情，眼睛似乎还隐隐冒着红光，一看到几个小伙伴便露出阴森森的笑容，看得大家头皮发麻。

这时，路边的一户人家传出一个小孩稚嫩的童音：

鸦妈妈啊为啥叫
丫丫唱着螺旋调
暗夜月光晶晶耀
目光比它更奇妙
……

竟然和昨晚姑姑唱的童谣一模一样!

小伙伴们停下脚步，循声走到那家门前。姑姑就像没听到一样，越走越远。

这是一户普通镇民的住宅，残旧的墙壁边堆着一个小柴垛，破旧的门板上贴着两张灰扑扑的门神，屋顶的瓦片间也有不少泥土，上面长着几株狗尾草。两只乌鸦停在屋脊上，冷冷地盯着多多。

一个脏兮兮的小男孩正坐在门坎上玩弹珠，一边弹，嘴里一边哼着童谣。

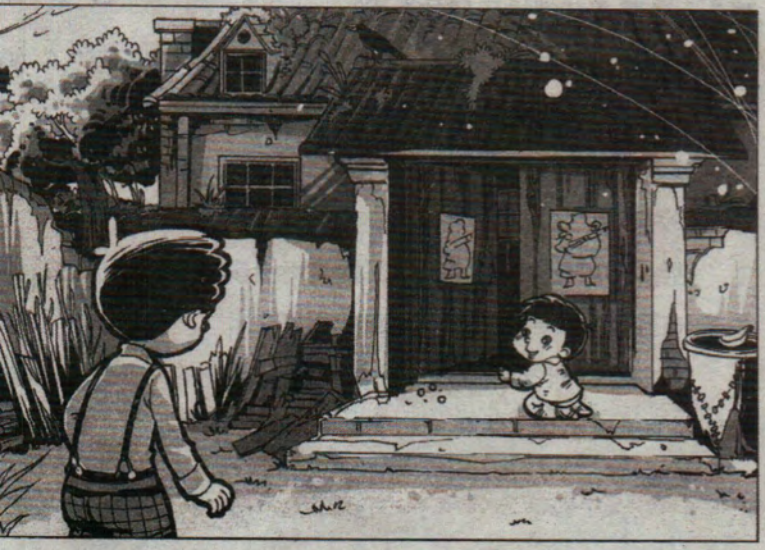

“小弟弟，你这首童谣真好听……”多多走上前，违心地恭维着那个小男孩，想跟他套近乎。

男孩吸吸鼻子下的两行清鼻涕，没吭声，抓起地上的弹珠，跳进屋里，“咣当”两下，很不友好地关上了门板。

多多尴尬地收回手，看着这扇紧闭的门，无奈地冲着小伙伴们耸耸肩膀。

“是不是这个镇子里都是些怪人啊……”婷婷在一边说。

大家心事重重地想着刚才那诡异的一幕，都没有搭话。就在这时，旁边菜地里有什么东西在动，小伙伴们有些战战兢兢地看过去，那情形却让大家的脸色瞬间惨白。

菜地里的墓碑上，伸出一只干瘪到没有一丝血色的手，紧紧抓住墓碑顶端，紧接着，一个骷髅头慢慢从墓碑上升起，骷髅头上还飘着几缕蛛网般的白发！

“天哪，难道……难道，坟墓里的骷髅要钻出来了？”婷婷尖叫起来，虎鲨立刻挡在婷婷的面前。

多多两腿发软，脑袋里一片空白！扶幽一下子瘫坐在地，吓得话都说不出了。

姑姑不知什么时候回来了，她毫不畏惧地朝骷髅走去，伸手去扶它，似乎要把它从坟墓里拉出来！

“姑姑要做什么？难道……她也是骷髅变的？”多多的脑海里一下子冒出玩《生化危机》时的场景。

完蛋了……

“杨长老，你起这么早啊？”姑姑僵硬地打着招呼。

“是你啊……”那骷髅竟然开口说话了，“唉，儿子坟上的草太多了，我来打理一下，哪知道一蹲下，就爬不起来了……唉，我苦命的儿子啊……”

墨多多定睛一看，哪里是什么骷髅，原来是位上了年纪的老爷爷，只是瘦骨嶙峋得厉害，冷不丁从墓碑后冒出来，把人吓个半死。

在小伙伴们惊魂未定的目光中，杨长老拄着枯枝似的拐杖，颤颤巍巍地走了。

大家这才从恐惧中回过神来。

“时间不早了，我得赶紧走了，你们去别的地方玩玩吧，别回来得太晚。”姑姑声音嘶哑地转过身，走得飞快。

她跑到镇长家门前，很焦急地拍着门。

“镇长，快开门，是我！”

片刻，镇长打开门，让姑姑进去。

多多四人躲在路边菜地的瓜棚下，在纸糊的窗户上打了个洞，窥探屋内的情况。

很快，姑姑出了镇长家，又往别家跑去。

不一会儿她又急匆匆返回，身后还跟着三个老头。

“他们应该是乌鸦城的长老！”婷婷根据经验推断道。

扶幽连忙从随身携带的百宝箱里掏出那个“定向窃听器”，将喇叭状的一边朝向镇长家的窗户，多多接过另一边的耳塞，塞进自己的耳朵。

“他们在讲什么？”虎鲨好奇地问。

多多将食指竖在嘴前，做了个嘘声的手势。

“他们在讨论那张字条上的内容……”多多一边听，一边轻声汇报。

“这是鸦神的预言……明天就是鸦神的寿诞……”

这时，小伙伴们的眼前蹿过一条白色的影子，“咻”地闪进了镇长的家里。

Question 03 Lv. B
谜题三 难度等级

答案：
Answer

姑姑的考题：

左边第一个是铁匠。铁匠因为长期从事臂力劳动，往往双臂肌肉特别发达，而且打铁时溅出的火星，也会将衣物烧出一些小洞。

第二个是普通农民。因为每年插秧时，双腿在田里沾满泥，而泥块干掉后，刹腿上的泥土很容易连汗毛带毛根一块儿拔起，所以小腿上没有什么汗毛。另外，因为经常下田干活，裤脚也常常是挽起的。

右边的是木匠。因为锯木头、钉木头的，往往用到左手的拇指和食指帮助固定工具，容易受伤；在拉木头时，也容易对双臂造成伤害，且双臂的布料容易磨破。

【怎么样，你答对了吗？后面还有更多谜题等你挑战呢！】

FILE 04

镜头四

没有独角仙的树林

dú jiǎo xiān

CHARLIE IX & DODOMO
THE CITY FULL OF THE CROW

“查理！”墨多多认出那是查理，也顾不上偷听，连忙从菜园里蹿出去，跟着查理跑进镇长家。小伙伴们立刻跟了进去。

“多多，你怎么来了？”姑姑吃惊地望着多多。

多多顾不上回答，他东张西望四处寻找查理。原来它躲在椅子下面，多多一低头，就能看见它的短尾巴。

扶幽在身边突然答话道：“肯定是有人……偷东西。”

“小朋友，你知道些什么？”前方，一个吸着长长旱烟袋的长老疑惑地看着这几个城里来的孩子。

这个长相颇为威严的老人家一看就是镇长。

“我没……”扶幽急得要命，可还没说完就被镇长打断了。

“要是真有人想偷东西，你觉得他们想偷什么？”镇长焦急地询问着几个孩子。

“镇长爷爷，我知道这张字条想说什么。”多多找到了查理，心里也轻松许多，结合扶幽刚才的话把自己的想法说了出来，“嗯，这张字条明显是一封预言信，似乎是想告诉我们，有人想来偷走一样东西，这东西，肯定会发出璀璨的光芒……”

“难道是……夜明珠？”长老和镇长细声讨论起来。

“什么夜明珠？镇子里有夜明珠吗？”虎鲨瞪大了眼珠子问。

镇长、姑姑和长老们的表情明显放松了，笑着解释说：“没什么，没什么。乌鸦城里有个代代相传的宝贝，被称为‘满月的夜明珠’，不过从来没有人能够盗走，即使盗走了，第二年，夜明珠也会回来的！”

他们的脸色不像刚才那样焦虑，反而显得如释重负。

多多心里奇怪：明知道有人来偷宝贝，还一脸平静的模样，这帮大人怎么这么不合常理？

“大人们的举动太奇怪了，好像根本不把这件事放在心上。”婷婷小声地说出自己的疑惑。

“不过，幸好是偷东西而不是什么可怕的诅咒，”多多一想到之前的童谣和可怕的杨长老就心有余悸，“否则……”

小伙伴们纷纷点头，早上醒来之后就发生一系列怪异的事情，“偷东西”这个结论只能算是不幸中的万幸了！

“不管怎样，看来镇子里至少有一件宝贝，”多多自我安慰地说，“就是夜明珠！”

“好！我们来破解这个谜题，找到夜明珠，带回去给同学们瞧瞧！”虎鲨兴致勃勃地大吼。

三人一狗后脑勺掉出一滴大汗，这呆鲨，害“宝藏病”了。

“没什么事，大家都各自回去吧。”镇长对长老们和姑姑说，“这几个孩子就留在我这里吃顿饭吧，我这个镇长怎么也得尽一点地主之谊啊。”

大家开心极了，尤其是虎鲨。姑姑似乎不想让多多他们在外面逗留太久，但是镇长坚持，她也就先回去了。

老镇长招呼大家进里屋，端出好几盘看上去很奇怪的菜肴，招待这几个城里来的小客人。

而查理不知道为什么好像跟镇长家的小狗密西很熟悉的样子，密西甚至友好地把自己的骨头让给查理。

“我这儿的菜啊，可比城里卖的正宗多了。”老镇长点着旱

烟，对自家的菜不吝溢美之词。

叫是除了虎鲨谁都不敢动筷子。

“嗯，好香，我最喜欢吃‘农家乐’了！”虎鲨已经开动了，不停地往嘴里塞，边吃边打量碗里的东西，“这到底是什么？看上去黑糊糊的一团……”

“哈哈，这是蚕蛹，很好吃吧！”

大家一惊，胃里一阵恶心，虎鲨忙不迭地吐掉嘴巴里的东西，咳嗽个不停。

“好吃也不能这么猛吃啊，看噎着了吧！”镇长乐呵呵地把一盘看起来很像红烧肉的东西推到多多面前，“小朋友，尝尝这个吧，这可比蚕蛹高级多了！”

墨多多惊恐地望着那盘东西，只能硬着头皮夹了一筷子放进嘴里。

“味道怎么样啊？”镇长笑眯眯地问。

“还……不错。”多多实话实说。大家这才松了一口气，都小心翼翼地夹了一点。

“当然啦，”镇长骄傲地说，“这可是大王蛇的蛇肉呢，城里绝对吃不到！”小伙伴一听，吓得差点没把桌子掀翻。

“我最怕蛇了，好可怕哦……”婷婷差点没哭出来。

大家干脆放下筷子，谁都不敢吃了。镇长说：“你们怎么不吃了？对了，那盘肉你们还没尝过呢！”他指指一盘黄黄的东西。

孩子们心惊胆战地互相看了看。镇长见大家都不敢动手，

就自己吃了一口："你们这些孩子啊，不知道什么是真正的美味，这可是美味无比的老鼠肉呢！"

当看到大家一副恶心得要吐的样子时，镇长又哈哈大笑："真是一群胆小鬼，骗你们的，这只是酱牛肉而已！"

多多这才松了一口气，终于有个能吃的东西了！

这个镇长真是太古怪了，弄这么多奇奇怪怪的可怕东西不说，似乎还存心要把他们吓死。

虎鲨早就饿得受不了了，一听说是酱牛肉，立马动手去夹。

这时，镇长家的屋顶上有几只乌鸦在"哇哇"大叫，多多四人都皱起了眉头。这群黑黢黢的家伙似乎也和大家想的一样，红红的眼睛毫不客气地瞪着那盘美味的酱牛肉。

两只乌鸦甚至跳到屋门前，隔着门槛，歪着脑袋打量屋里的众人。

虎鲨一见到有人要和他分享吃的东西就生气，他拾起地上的一个小泥块，朝乌鸦掷去。

"哇哇——"几只乌鸦一哄而散，扑棱着翅膀飞走了。

老镇长突然像换了一个人似的暴跳如雷："小子，想找死别在这儿找！"他一下子从椅子上跳起来，那敏捷的身手，简直不像是一位迟暮的老者。

"记住，惹怒了鸦神，一辈子都会被诅咒的！"镇长老大爷眼睛里射出冷冷的寒光，额头上拧出了股股青筋，一脸严肃地用手里的烟杆指着虎鲨，"你这么做，小心惹祸上身！"

虎鲨被他这么一指，不禁吓出一身冷汗。

多多三人面面相觑，不敢做声。

老镇长烟杆一挥，语气冷淡地说："今天你们还是回去吧，以后再来玩。"

多多四人脸上都有些尴尬，只好悻悻地告辞。

就这样被人赶出来，婷婷心里很是不解："镇长爷爷怎么说翻脸就翻脸啊！"

"婷婷说得对，"虎鲨立马气呼呼地响应，"这个镇子里的人太坏了，拿那么多倒胃口的东西给本大爷吃，简直就是毒害祖国的花朵！"大家一听，顿时满脸黑线。

多多踢着路边的石子，觉得乌鸦城真的很无聊。

"我猜啊，他们一定是把好吃的好玩的藏到那些有禁忌的地方了，就是怕我们知道！"虎鲨兴奋地猜测，"哼，不让本大爷去，本大爷偏要去！"

看到对面的大山，虎鲨突然想到了什么似的，从包里拿出一只玻璃瓶，提议大家去捉独角仙。

多多眼睛一亮，心想：怎么没想到这个呢！这次我得多捉几只，城里难得见到这小东西。上次文羽捉到一只，神气得不行，这次我捉个几十只回去，班里的同学每人送一只，气死他！

查理跟着大家兴致勃勃地往对面山上跑去。

于是，小伙伴们决定在离塔不远的树林里寻找独角仙。

密密的树叶遮天蔽日，越向深处走越阴森，各种树木都拼命似的朝天空伸展，努力抢夺有限的空间；脚下的泥土有些湿软，

踩上去软软的，有一种特别的舒适感；路边的草丛里长着不知名的红艳艳的野果，芳香扑鼻，令人垂涎欲滴。

多多、婷婷和虎鲨边走边跳，玩得很开心。对他们这些城里的孩子来说，山林中的每一处都充满新奇，妙趣无边。

小伙伴中只有扶幽打着赤脚，鞋子摆在一边，在大树根上研究着什么，也不跟大家玩。

“扶幽，怎么了？”婷婷奇怪地问。

“我觉得不对劲……”扶幽结结巴巴地说出他的疑惑，“这里……没有……独角仙！”

听到这话，多多三人立刻围过来，七嘴八舌地讨论。

“科学书上不是说，独角仙的幼虫以腐烂植物为食，常见于茂密的林区……”婷婷说。

“这里的环境应该很适合独角仙生活的，我在姑姑家附近就见过不少独角仙。”多多也有些疑惑。

“是啊，咱们站的这块地方老是有种说不出的怪异感。”虎鲨挠着脑袋，四处张望。

查理不屑地瞟了大家一眼，独自蹦开，无聊地在地上打了个滚，抖着身上的泥。

“咦，查理身上除了一点泥，几乎没沾上一片枝叶！”

多多回想起姑姑家附近林子里的情况，眼睛里闪过一道亮光！

“我知道是怎么回事了！”多多得意地摸摸鼻头，“什么也瞒不过我这个未来大侦探！”

Question 04 Lv. C
谜题四 难度等级

独角仙之谜

多多从查理身上得到了什么启示，从而判断出独角仙之谜？

【正确的解答在47页，快去验证一下吧！】

答案:
nswer

Question 04 Lv. C
谜题四 难度等级

独角仙之谜:
独角仙幼虫需要腐烂植物，比如树叶、朽木等。在地上打滚的查理身上没有沾到树叶，多多由此注意到，这些树几乎没有树叶，所以，不能形成腐殖质土，独角仙幼虫在这附近不能生存。

【怎么样，你答对了吗？后面还有更多谜题等你挑战呢！】

FILE 05

镜头五

被诅咒的镇长

zǔ zhòu

CHARLIE IX & DODOMO
THE CITY FULL OF THE CROW

“怪不得，刚才就觉得这树林子不对劲，原来是太干净了。”

听了多多的解释，婷婷三人恍然大悟。

“可是，为什么会出现这种情况？”虎鲨还是不解，“难道还有人专门跑到山上来打扫林子？”

“怎么可能？”多多的目光转向离树林不远处的尖塔，“或许……有人借打扫的名义接近那座塔……”

查理的脸上露出难得的赞许神情。

大家的目光都落在那座孤零零的尖塔上。

“要不，我们到尖塔附近看看？”多多提议，强烈的好奇心战胜了姑姑的警告。

小伙伴们和查理交换了肯定的目光，纷纷跟了上去。

越靠近禁止接近的尖塔，大家的心跳越是加剧。

他们发现，尖塔附近的泥土呈现一种奇异的红色，红得有些诡异，总让人不由自主地联想到鲜血！而且，附近几座山上，只有这个山顶才是这种令人惊悚的红！

而那座充满神秘的尖塔，就修建在这片血色泥土的中央！

距离尖塔不远的地方建有一座一人高的宽阔石台，石台上立着一座雕像，远远看去，整个石台就像漂在血海之中的大船。

多多听到大家一起“咕咚”咽口水的声音。

“我们……还是不要靠近吧。”婷婷对眼前这幕场景非常反感，脸色不好看。

“不行，既然来了就得好好看看……”多多和虎鲨对塔的兴趣早已超越了恐惧，径直走向那座青色尖塔。扶幽也立即跟了过去，他一直对有历史的东西很感兴趣。

尖塔完全由石头砌成，看上去年代久远，风化很严重，塔身上的雕刻、文字早已模糊不清。尖塔的底部整个覆盖着厚厚一层青苔，足有一指深，仿佛这座塔就是从青苔里长出来一样。

转到塔的正面，一扇厚重的石门紧闭着，上面还有一把腐蚀得不成样子的铁锁，恐怕有钥匙也无法打开。

“哎呀，可惜，没有带相机。下次要把这座塔也拍下来。”虎鲨遗憾地伸手抚摸塔身。

“啊啊啊——”

这时，落在后面的婷婷发出一声惊叫，一个黑影“咻”地从他们的头顶飞过。

多多还来不及看清楚，后脑上便传来了一下痛感，他不由得抱起头。可是痛感没有消失，反而变得密集起来，一下下地在全身持续作乱。

“不好，是乌鸦！”虎鲨一声低喝，“大家小心！”

一大群乌鸦从四面八方将他们团团围住，扶幽和婷婷双手抱头蹲在地上，害怕得连声惊叫。虎鲨则是十八般武艺全上，双手不停地驱赶着攻势凶猛的乌鸦。

查理跳来跳去，无奈乌鸦的数量实在太多了，所以躲避得十分辛苦。

“这样下去不行，我们得往山下跑！”多多大叫。

虎鲨一记直拳打中了直飞向他面门的一只乌鸦，随后从地上拉起婷婷，大喊道：“你们这群臭乌鸦，居然敢挡本大爷的路，滚开！”

胆大的虎鲨带着婷婷第一个往山下冲去，扶幽和查理紧跟其后，可怜的多多揉着被啄痛的屁股一扭一扭地跟在最后。

小伙伴们一口气跑到半山腰，回头一看，那些乌鸦还像勾魂使者一样拼命狂追。

“墨多多，快到我这里来！”

是谁在喊啊？小伙伴们四下张望，附近却没有一个人影！

“汪汪！”查理向远处吠叫。

四人循声望去，远远的，树林边的树桩上依稀坐着一个人，他的手里拿着一块画板。

“是九哥哥！他是来写生的大学生。”多多眯缝着眼，勉强看清那人。

大家气喘吁吁地跑到九的面前。

“嘘——在这里待着别出声。”

大家心惊肉跳地蹲在九的身边，直到那群乌鸦嘶叫着飞到了远方，这才松了一口气。

“九哥哥，谢谢你。”多多气喘吁吁地说，“这些乌鸦刚刚一直追着我们，真是阴魂不散！”

“现在没事了，你们都吓坏了吧？”九关切地问着多多，“这些小朋友都是你的同学吧！”

“嗯，他们是我最要好的朋友。”多多向九介绍婷婷三人，当然还有查理。

九向大家一一问好，他环顾四周，担忧地低声问道：“多多，你们怎么跑尖塔这儿来玩？你姑姑没告诉你这里的规则吗？”

“呃，说过。”多多借机向九打探道，“可是，为什么乌鸦城里会有这样一条奇怪的规则？”

九的脸一下子严肃起来：“你们最好记住这条规则，否则，会引起不必要的麻烦！乌鸦城的镇民把这里看做是他们的圣地，不让任何人随意接近，我在画画的时候都离得远远的。”

多多嘟着嘴，心想，你还不是跟我们一样，明明就去过尖塔附近了。

Question 05 Lv. D

谜题五 难度等级

九哥哥的谎言

多多为什么认为九也去过尖塔?

【正确的解答在56页，快去验证一下吧！】

九说完，恢复了平时温文尔雅的模样，背起画板，带着大家向山下走去。多多四人帮他提着一些零碎物品，跟在身后。

“说起乌鸦城，还有一段故事呢……”九边走边讲起乌鸦城的历史。

很久以前，这个镇子并不叫乌鸦城，这里的山也不叫尖塔山。这里，只是一个很普通的小城镇。

后来，世上出现一个打着“魔王使徒”旗号的恶魔，带领着一群能够幻化为乌鸦的凶残匪兵，四处烧杀抢掠，为害一方。最令人发指的是，这个嗜血恶魔自称“鸦神”，每到一处地方，必定捕捉童男童女，说是要将童男童女的心刨出来，拿来祭祀魔王！

皇帝派遣大量军队来清剿这些匪兵，可是，每当军队将恶魔团团围住，这支邪恶、诡异的队伍就会化作一群乌鸦腾空而起、逃之夭夭、，流窜到另一个地方，开始又一轮疯狂的杀戮……

多多四人眼前仿佛出现了这样一个乌鸦满天飞，魔王掏人心的场面，心头不禁一阵发憷。只有查理，一脸不屑地盯着九。

“后来呢？”大家很想知道最后这支邪恶队伍的下场。

九继续讲道：一位勇者出现了！他披着精装钢铠，提着宝剑，凭一己之力，追杀这支恶魔军。花了整整三年时间，终于将这支恶魔军杀戮殆尽，鸦神也被勇者重伤，堵截在一座荒山里。

鸦神临死前号叫着扬言，将要再次降临人间。而他的血

染红了大地，尸体化作一群乌鸦，在附近终年盘旋。为了防止邪恶的鸦神复活，勇者召集附近的流民修建了一座塔，将鸦神的灵魂镇压在塔下，阻止其复活。而勇者也在附近的镇子住下来，担负起镇压鸦神灵魂的重任。皇上重赏勇者，并把他住下来的那个镇子赐名为“乌鸦城”，以表彰勇者的功勋。

“天啊，莫非这塔……”多多四人惊恐地望向山顶上那座塔。

“Bingo！就是这座塔！”九的脸上挂着赞许的笑容。

“怪不得！怪不得塔附近的泥土都是鲜红的！”虎鲨大叫，全然不顾其余三个被吓得瑟瑟发抖的小伙伴。

“不错，塔附近的泥土是被血染红的……”九故作沉痛道。

“难怪……现在还有乌鸦……太可怕了……”扶幽惊叹。

“不要讲了……”婷婷觉得自己双腿直打颤，连说话也是有气无力的。

九一看婷婷吓得不轻，连忙道歉，正色道："不用过于害怕，这只是个传说罢了。这种民间代代流传的神奇故事，经常传来传去，就传变了味了。"

大家的脸色还是很难看，心里想着这个可怕的传说，回忆来到乌鸦城之后发生的种种怪事，心里沉重无比。

"九哥哥，"婷婷问道，"为什么镇长会那么讨厌对乌鸦扔石头的人呢？"

九皱起眉头说："镇长在十多年前扔石头赶乌鸦，不小心砸死了一只。后来，每当他要出镇，家里总会发生一些莫名其妙的事故，不是有人突然摔伤了腿，就是吃坏肚子，甚至好好的柴房也会突然失火，祖先灵位也不见过一次……而且每次出事现场都会出现一根沾血的乌鸦羽毛。他认为自己被鸦神诅咒，出不得乌鸦城，只能窝在这山沟沟里。从那以后，他对乌鸦就是一种敬而远之的态度。虎鲨恰恰触了他的霉头，他当然会不高兴。"

"这镇子里的人，还真古怪啊。"多多想起昨天遇到的那个小朋友，心里惊疑不定。

"好了，天色不早了，大家先回去吧。记住，不要随意挑战乌鸦城的规则哦。"九向大家挥挥手，背着画板离开了。

经过这一天，"乌鸦"这个词以极其浓重的色彩被记入了"问题多多"脑子里的问题集。

答案：
Answer

Question 05 lv. D
谜题五 难度等级

九哥哥的谎言：
九的鞋底也沾着尖塔附近特有的红泥。

【怎么样，你答对了吗？后面还有更多谜题等你挑战呢！】

FILE 06
镜头六

shén mì
半夜的神秘来访者

CHARLIE IX & DODOMO
THE CITY FULL OF THE CROW

回家之后，大家都还沉浸在恐怖的传说中，脸色一个比一个苍白。

“要不我们设置一个机……机关吧……”扶幽的眼珠子对到了一起，每当他这副表情的时候就代表他已经恐惧到了极点。

他的话很少见地得到了大家的高声赞同。

几分钟之后，在扶幽的带领下，大家把窗户关上，还从堂屋里搬来一条长凳把屋门堵上，又在长凳上放了满满一碗水，于是机关就设置好了。

虽然并不是十分放心，但小伙伴们总算松了一口气。

“这下好多了，大家都警惕些，如果有动静，我们也好早做准备！”婷婷拍了拍胸口说。

大床上的多多三人，则是紧紧地挤在一起……

“多多，我们来玩捉迷藏吧。”

“好啊……”

……

多多茫然地望着眼前这片寂静的树林。

“奇怪了，婷婷他们躲哪里了？管它哩，先休息一下。”

他一屁股坐在一个树桩上。

蓦地，多多心头生出一个奇怪的念头：有什么在盯着他！

多多猛地站起来，四下巡视，树林里，除了他，没有别人。多多只觉得手心直冒冷汗。

不对，有情况！

四周树桩上的结疤，幻化为一只只眼睛，冷漠地盯着多多！无论多多往哪边走，那些眼睛好像都会转向他！

“啊！”多多没命地奔跑，深一脚，浅一脚，他只想尽快离开这座恐怖的树林！

脚下一紧，似乎是被什么抓住了！到底是树精、山怪，还是那些成精的乌鸦？多多一个嘴啃泥扑倒在地！

多多挣扎着爬起来，拾起手电筒一看，一棵老高老高的树木，它睁着两只黑糊糊的眼睛，还长着一张黑糊糊的、令

人恐怖的大嘴！

四周的树一棵棵全活了过来，挥舞着枝条，将多多团团围住！

“别过来！你们都别过来……”多多的惊叫声很快被树丛淹没，几道粗糙的枝条将他绑成一个大肉粽，慢慢送进老树怪的大嘴……

多多忽然爆发出一声尖叫，睁眼一看，原来这只是一个梦。

小伙伴们满脸惊恐、睡眼惺忪地醒来，只有虎鲨一脸无所谓地打着哈欠。

多多心有余悸地揉揉眼，问：“你们……也做噩梦了？”边说边想爬起来，可是浑身发软，没有一丝力气。

原来小伙伴们回到家之后就疲惫不堪地睡着了，而且竟然不约而同地做了同样一个恐怖的噩梦——除了虎鲨！

“你真走运，墨多多，本大爷可从来都没有做过噩梦啊！”虎鲨一脸无辜，可多多却觉得虎鲨的真实表情恐怕跟他T恤上的鲨鱼一样，在奸笑吧。

可是，为什么刚才树枝缠住他时，感觉这样真实？

“对啊对啊。刚才明明知道是在梦里面，可就是害怕，梦里的各种感觉也好像特别清晰……”婷婷想起刚刚做的噩梦，害怕得浑身发抖。

“婷婷，我来保护你！别害怕，有我呢！”虎鲨立刻跳起来，作悟空状。

大家嘴角一阵抽搐，表情也都跟着灿烂起来，这个小霸王

有时候也是开心果呢。

扶幽却默不做声，只见他脸色发青，双手颤抖着伸向多多的头顶……

“你干什么？”多多伸手拍开扶幽那双抖个不停的鬼爪子。

婷婷也发现了什么，脸色变得苍白，她伸手指着多多头顶上方那只“专捉噩梦里邪物的神器”。

神器正抖个不停！

“又是乌鸦！”虎鲨也看到了里面的东西，眼中的讥笑也一下子凝固了。

“难道，难道被邪恶的鸦神盯上了？”多多背上刚刚风干的汗水又冒了出来，“连神器也不顶用了？”

想着有只不吉利的乌鸦就在自己头上，多多心里一阵恶心，试了几下，还是不敢伸手去解头上的“神器”。

他带着哭腔哀求道：“快，快把它弄出来……”

婷婷和扶幽迟疑着不敢上前，多多把求救的目光转向虎鲨。

虎鲨眼角一抽，壮着胆子取下网兜。

乌鸦一下子扑腾着落在床上，冷冷地瞅着小伙伴们。

大家被它的目光盯得遍体生寒。

“快，快让这个瘟神走！”多多扑到窗边，把窗户打开。

乌鸦啄开脚爪上绑着的东西，一下子飞了出去。

“终于……走了。”多多长舒一口气，一屁股坐在地上。

“又一张字条！”婷婷捡起乌鸦留在窗台上的东西，颤抖着打开……

这一次，字条上没有恐怖狰狞的文字，而是一幅画！

画中的小城镇燃起熊熊大火，而大火的上方，是一只在烈火中重生的火鸦！

“这幅画是什么意思？会不会又是鸦神的预言？”多多联想到上一个预言。

难道，有人想通过纵火来焚毁乌鸦城？

“可是……乌鸦是从哪里进来的？”婷婷疑惑地说道，“我们睡着之前，窗户关得好好的。房间里唯一的门背后，我们也设置了机关，如果打开房门，肯定会把板凳撞倒，碗也会掉下来的……”

多多三人往房门看去，板凳仍然放在门后，而板凳上的碗

也好好的，一滴水都没有泼出来。

“这样看来，只有一种可能……”在大家越想越害怕的时候，只有虎鲨摇头晃脑，自信满满，居然作起了推理秀。

他踱着方步，走到屋子正中。

“就是鸦神真的存在，这是他派来的信使！既然是神的信使，肯定会些法术，比如说穿墙术、瞬移术之类的，这样的话，送信就简单多了……”

三人眼前一黑，这叫什么推理啊！

这时，房门“吱呀”一声打开了，小伙伴们被这突然的响动吓了一跳。

原来是查理，它从板凳下钻进来，根本没有挪动板凳。

“天啊，怪不得没有任何动静，就算是人，也可以做到神不知鬼不觉地潜进房里啊，更何况是妖怪呢！”

多多恍然大悟。

一语惊醒梦中人，四个小伙伴们顿时面面相觑。

Question 06 谜题六

难度等级 Lv. D

虚设的板凳

多多发现了什么情况，从而意识到长凳和碗的放置并没有意义？

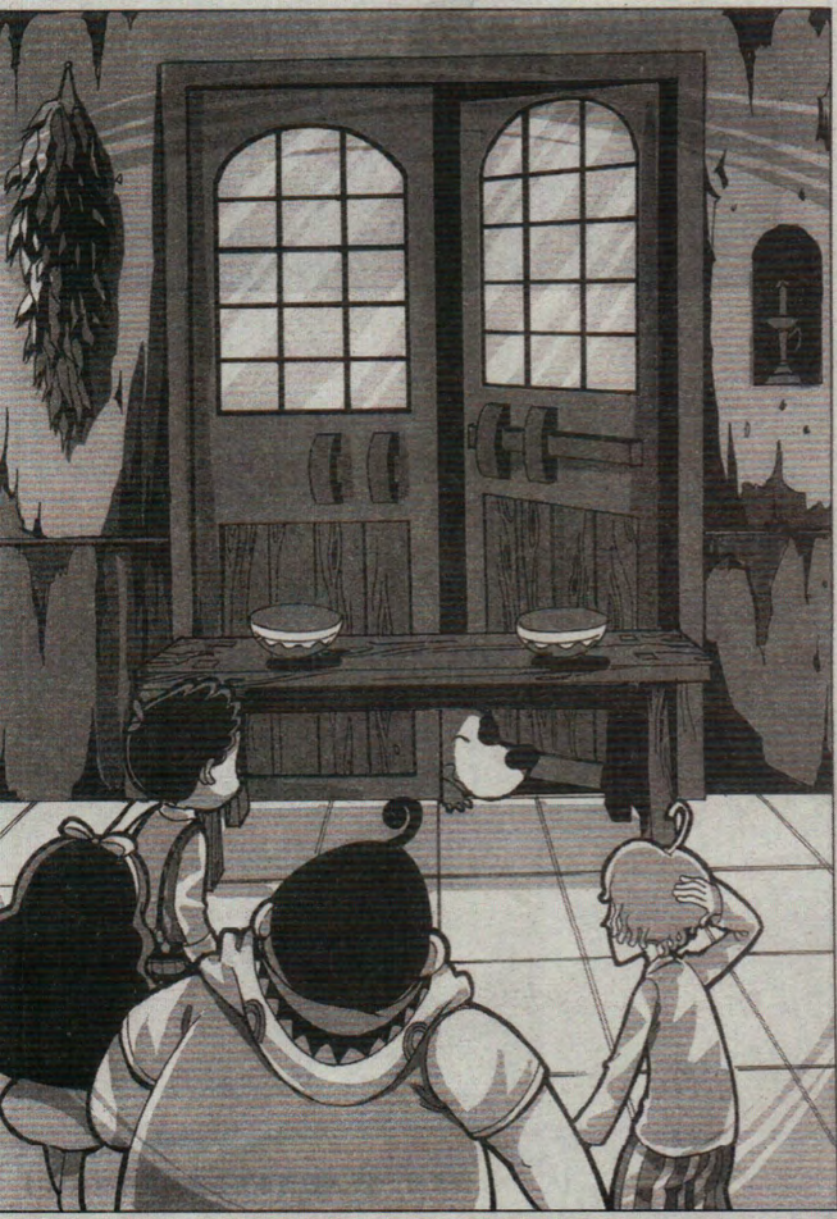

【正确的解答在64页，快去验证一下吧！】

答案：
Answer

Question 06 谜题六 难度等级 lv. D

虚设的板凳：
因为门不是向内推而是向外拉的。

【怎么样，你答对了吗？后面还有更多谜题等你挑战呢！】

FILE 07

镜头七

行为诡异的姑姑

guǐ yì

CHARLIE IX & DODOMO
THE CITY FULL OF THE CROW

“要不……我们去问问姑姑吧？”多多觉得事情非同小可，乌鸦预言的内容越来越恐怖。

“对啊，阿姨上次还给我们发了神器呢！”虎鲨一直觉得多多姑姑很厉害，从来不把她的古怪放在眼里。

“这一次姑姑说不定能给我们新的法器呢。”多多点点头说。

小伙伴们去找姑姑，多多这才想起来自从他们回家后，姑姑就一直待在厨房，不知道在里面鼓捣些什么，很可能正在制作新的法器。

那么，厨房可能就是姑姑制作法器的密室！

多多把自己的猜测说了出来，大家一致赞同，姑姑这么神神秘秘，肯定是已经制作好了能镇邪的宝物。

一听到宝物，虎鲨的眼睛就亮了起来。

于是多多四人带着查理，装作出去玩耍，却悄悄绕到屋后，通过他们房间的窗户翻进屋内。

厨房里不时传出奇怪的响声！

“姑姑在干什么？”

姑姑在厨房没待多久，又急匆匆锁上门，诡异地出了家门。

小伙伴们趁机偷偷溜进厨房。

墙角的大柴灶上，冒着缭绕的热气。铁锅里熬着大半锅颜色有些发绿的汤汁，散发着恶心的气味，不知道有什么用途。

更令人心中颤抖的是，厨房里弥漫着一股刺鼻的血腥味，地上还散落着许多脏兮兮的黑色羽毛！

“汪！汪！汪！”查理突然对着厨房深处的小隔间低吠。

“这个隔间真……隐蔽……”扶幽跟过去，“要不是查理，我都……没发现。”

扶幽推了推小隔间的门，推不开，门是关紧的，可是，门上居然没有锁！

多多将眼睛贴在门缝上，发现这门是从里面闩上的！

“难道姑姑偷偷养了什么嗜血的奇怪动物？”电视里那些长着尖牙利齿的怪物，一个个在多多脑袋里闪现。

小伙伴们心里有些发毛，但是一探究竟的猎奇心还是支

撑着他们没有逃掉。

“查理，你去外面望风！”多多示意查理注意门外。

扶幽掏出百宝箱里的小刀片，从门缝里一下一下拨弄着门闩。很快，门闩滑开了。

里面会是什么情况？多多身后传出婷婷三人紧张的呼吸声。

门轻轻地推开……

四人伸头一看，吓个半死！

隔间的地板上，放着一只大木盆，木盆里红红的、稠稠的，散发着阵阵腥味，不是血液还是什么？

盆里的液体红中带黑，一只小甲虫正在上面拼命挣扎，而后……沉下去，再没浮上来。

“天啊，会不会是人血？这么大一盆，从哪儿来的？”婷婷脸色苍白，浑身发冷。

胆大的虎鲨也有些哆嗦：“多多，我们还是赶快回城吧，你爸妈不在家，你可以到我家去住。”

扶幽更是哆嗦着半天说不出话。

多多只觉得胃里一阵翻江倒海般的难受，一股股酸水冲刺着咽喉！

天啊，姑姑在家里搞什么名堂？

脚踝处忽然被什么一扯，多多吓得跳起来，回头一看，原来是查理从外面跑进来，拖着多多的裤腿。

“糟糕，姑姑就要回来了！”小伙伴们连忙跑出隔间。

可是，不把门关上，姑姑肯定会知道他们进来过，说不

定……

多多眼前仿佛出现姑姑拎着刀，狞笑着将四人一个个宰掉，鲜血汩汩流进大木盆的情景！

扶幽手忙脚乱地胡乱翻看百宝箱，想找出什么东西将门关上，可他脑袋里一片空白，翻找百宝箱只是一个下意识的举动。

猛然，百宝箱里的一个小东西落入多多眼中，多多眼睛一亮：有办法了！

他一把将那个小东西拿起来，大家凑上去一看，那只是一卷普通得不能再普通的透明胶带。

多多眼里却闪出兴奋的光芒："虽然我不知道姑姑是怎么做到的，但是，我现在也可以做到！"

多多很快就将门闩上了，小伙伴们连忙蹿到堂屋里，一人端起一个水杯，装作喝水的样子。

"咦，多多，你们不是出去了吗？"姑姑狐疑地看着大家，那目光，让人感到莫名的不安。

"嗯，我们……我们……回来喝点水。"多多干笑着，向姑姑举起手中的水杯。

"哦……没什么事就出去玩吧，姑姑没空带你们。"姑姑不客气地说。

"好的，好的，阿姨，您忙您的吧。"婷婷陪笑道。

姑姑又怀疑地扫了四人一眼，才转身进了厨房，然后，多多他们清楚地听到了闩门的声音。

关门的方法

多多是怎样利用透明胶带将门闩上的？（这也是密室制造的方法。）

【正确的解答在71页，快去验证一下吧！】

“呼——”四人大松了一口气。

姑姑再没出过门，就一直躲在厨房里，偶尔能听到厨房里发出一些低沉的吟唱声，可惜隔着扇门，听不清她唱的是什么。

多多四人忧心忡忡，坐立不安，根本没心情玩。

婷婷终于忍不住说出疑惑：“其实我一直觉得阿姨很奇怪，不过因为她是多多的姑姑，所以我才一直没说什么……”

多多没有反驳，虽然这个人是他的姑姑，但是她的举止的确令人难以理解。

“咚咚咚咚……”

堂屋传来一阵急促的敲门声。

“谁呀？”姑姑的声音响起。

另一个陌生的声音压着嗓子，急促地说着什么。

隐隐约约，多多四人听到似乎在说：“……镇长家……预言……”

“好，我马上去。”姑姑趿着双拖鞋，“吧嗒”着跟来人走了。

墨多多立刻跳了起来，他一定要把姑姑的秘密查个水落石出。

“有新的预言出现了？嗯……这可是一条不能错过的线索！”多多一边套上鞋子，一边大声招呼着伙伴们。

天色异常灰暗，稍远一点就看不清楚，可从山下传来了隐隐约约的嘈杂声。

小伙伴们立刻带着查理兴冲冲往山下镇长家跑。

答案:

nswer

Question 07 Lv.

谜题七 难度等级

关门的方法:

如图所示，剪下一段胶带，弯曲胶带，头尾黏住门闩一端的正反两面，贴紧，再用一条细线分别穿过胶带和另一侧的门闩，最后关门，拉动细线，就成功地将门闩上了。

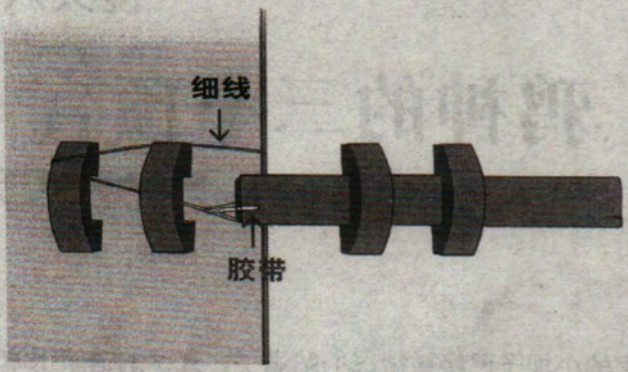

【怎么样，你答对了吗？后面还有更多谜题等你挑战呢！】

FILE 08

镜头八

鸦神的三个预言

yù yán

CHARLIE IX & DODOMO
THE CITY FULL OF THE CROW

镇长家的小坝子已经被镇民们站满了，大家的情绪很激动，场面快要失控了。

“老镇长，你一定得给我们解释解释，这个预言到底是什么意思？是不是鸦神要复活了？我一家六口全都在这儿呢！”一个年轻后生大声叫着，额头的青筋绷得紧紧的。

“对啊对啊！”四周一片附和声。

“老镇长，是不是我们往年的祭典没有做好，鸦神才会降下这些不祥的预言给我们？”一个牙齿都快掉光的老婆婆在

前面嚷着，一句话似乎费了她全身的力气，说完她就直喘气，旁边扶着她的一个小女孩，连忙帮她拍拍背，顺顺气。

多多四人仗着身材小，一路挤到人群最前面。

刚刚站定，面前的情形，吓了小伙伴们一大跳。

镇长家的墙壁上，一行暗红色的字迹刺入眼帘。

当猩红的流星划破黑暗的天际，真正的勇士已等待千年，在最浅的水与最深的土，真相将重见天日！

“乌鸦神预言！”多多四人惊叫。

墙上的字迹分明与第一次他们收到的预言是出自同一个人之手！

“第一个预言是说乌鸦神的使者会把乌鸦城的夜明珠取走，第二个预言似乎是说一只乌鸦在烈火中复生，这　个，又是什么意思？”多多摸着鼻子，联想起前两个预言。

“九哥哥！”婷婷惊喜的声音打断了多多的思索。

九不知何时也挤进人群，站在他们身边；脸上挂着平静的微笑，盯着墙上的血红大字。

“你们怎么也来啦？”九跟大家打招呼。

“嗯，我们来看看是怎么回事，大家都围在这里……”

多多还没说完，虎鲨就抢过话头：“我们已经破解了乌鸦神的前两个预言，如果能破解它的全部预言，说不定我们就能发现

鸦神的秘密！”

“哦，鸦神还有两个预言？”九一脸不知情的样子，饶有兴趣地问。

虎鲨就把大家前面的各种发现通通告诉给九。

九听了夸奖道：“想法不错，恰好我对这第三个预言也有些看法，不如大家来交流交流？”

“好啊好啊，九哥哥说的肯定不会错。”婷婷拍着手叫道。

多多三人头上闪过一颗大汗。

九无奈地笑了笑，说：“这条预言里，似乎提到了两个关键词，‘最浅的水’和‘最深的土’……”

镇长盯着墙面喃喃自语，双眼布满血丝：“诅咒！一定是诅咒啊！恐怕，会发生什么大事吧……”围观的群众也跟着陷入了一片混乱。

多多三人看到这情景，心里都有些害怕。

望着墙壁上那两行血字，九意味深长地说：“不过，预言是否真实，谁又知道呢？也许，鸦神会带给我们答案吧……”

Question 08 谜题八 Lv.B 难度等级

预言的关键词

请根据乌鸦城的情况来解释一下“最浅的水”与“最深的土”的含义。

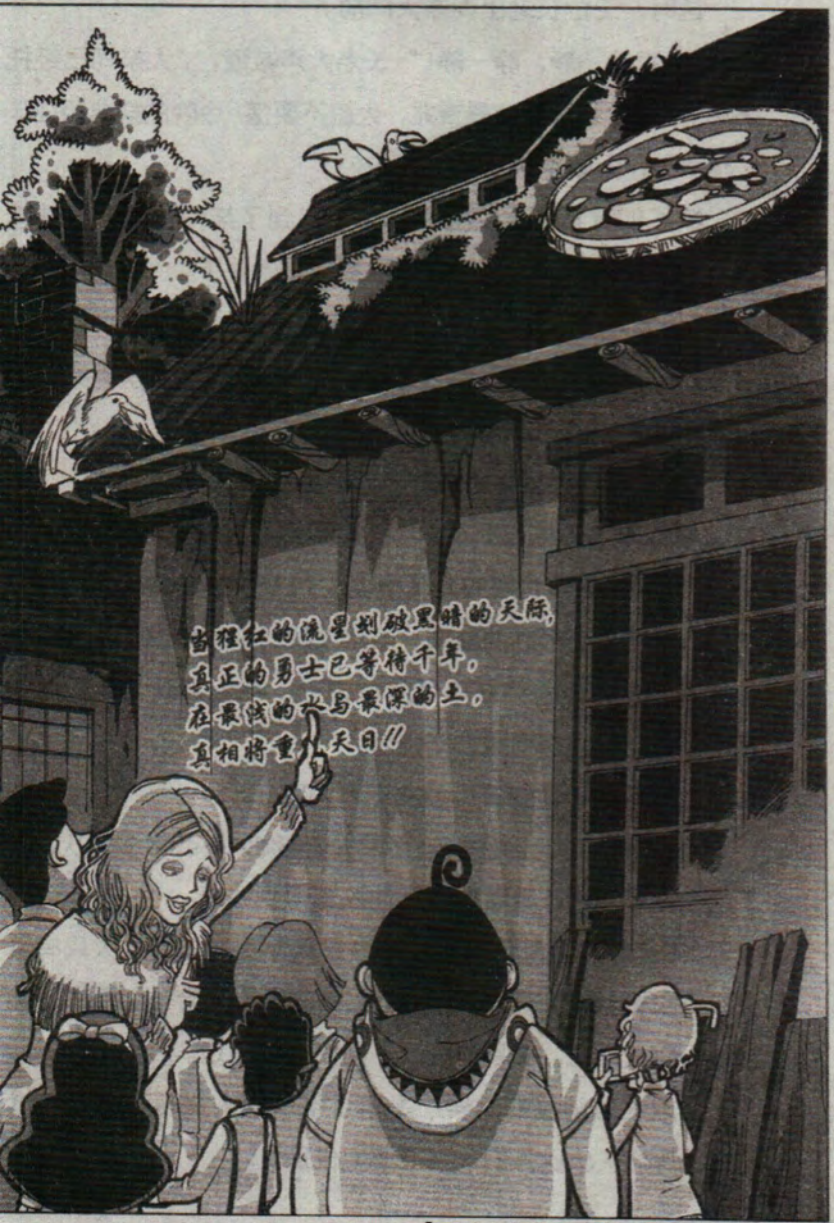

【正确的解答在79页，快去验证一下吧！】

这时，三位长老出现在大门前。

“大家静一静，静一静！”长老大声喊道，“大祭司已经托话给我，这个鸦神预言是吉兆，大家不要慌！今晚的祭典照往年一样举行，大家都散了吧。”

镇民们听到长老这样说，仿佛得到了某种承诺，陆陆续续地散去。镇长也回过神来，叹着气回屋去了。

“长老好有威信哦。”多多十分佩服。

“不，不是他有威信，而是大祭司！”九扶了扶鼻梁上的眼镜，镜片闪过一道亮光！

“大祭司？大祭司是谁呀？”婷婷好奇地问。

他们来乌鸦城几天了，可还是第一次听说有这样一个人。

“大祭司主要负责每年的祭典，以及一些请神、送神的活动，在这里享有很高的威望。虽然大祭司不参与镇子的管理，可镇长和长老们在许多事情的处理上，都会听从大祭司的意见。镇民们对大祭司也非常信服！”

九很有耐心地解答小朋友们的问题。

“九哥哥，那我们到大祭司家去看看吧……”多多想认识一下这个神秘人物，看看能否从他那里得到线索。

“不可能！镇民们都不知道谁是大祭司，知道的人只有镇长和三位长老。只有大祭司过世，他的身份才会公之于众，并且每一任大祭司，都只能由上一任大祭司指定。”

看来这位神秘的大祭司是个了不得的人物呢，对此全然不知的冒险队小伙伴们只好遗憾地告别九。

回到姑姑家时，查理突然跑到门前的橘子树下叫个不停。

“等等，查理一定发现什么了……”多多深知查理的脾气。小伙伴们赶紧围了过去。

“地上除了脚印没有奇怪的地方啊。”虎鲨一眼瞅过去。

“不，别看只是普通的脚印，它恰恰是很重要的线索！嘿嘿，九哥哥说过，眼睛是上天赐给我们的最好礼物，肉眼观察世间万象，心眼看清万物本质。”多多搬出九哥哥的名言，“这棵橘子树并不挡道，不存在经常有人路过的情况，而且，脚印里面没什么杂物，说明脚印留下的时间不长……”

“还有……这个脚印比我们的脚印……大上许多……也比较深，再看……这个鞋印的形状，应该是由……成年男子留下来的。”扶幽把脚伸过去比对。

“不错。”多多点点头。

“那么，大侦探，接下来该干什么呢？”婷婷也被这几个古怪的脚印勾起了好奇心。

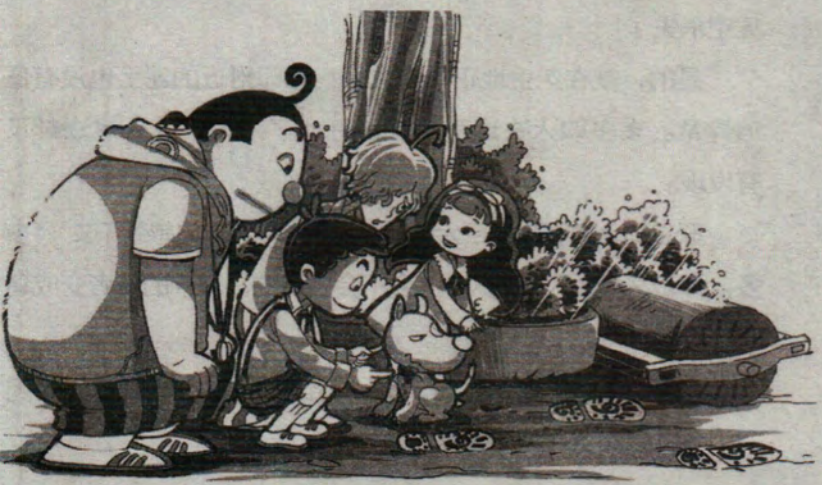

“根据我的推断，如果昨晚的乌鸦是有人故意放进屋内的，很可能就与这些脚印有关。我们现在就要顺藤摸瓜，查清真相！”多多指着脚印离去的方向。

难得一见的，查理看多多的眼神没了不屑，似乎……多了一丝肯定。

小伙伴们兴奋地欢呼着，顺着脚印的方向追踪。

脚印与脚印之间距离较远，看来脚印的主人是跑着离去的。

很快，大家就顺着脚印追踪到一块花生地边。

地里的花生才收获不久，土也被翻得松软，脚印在这里特别清晰。

多多感到距离“鸦神预言”的真相已经又进了一步。

然而，眼前的情景却让大家大吃一惊！

那双脚印走着走着……变成了巨大的乌鸦脚印！

四个小伙伴震惊了，简直不敢相信自己的眼睛！

巨大的乌鸦脚印悠闲地踱到这块地的中间，然后，就这样凭空消失了！

是的，就在花生地正中消失了！脚印附近的泥土也没有任何异常。多多四人在这附近仔细寻找了半天，什么痕迹都没有发现。

联想到之前看到的巨大的乌鸦黑影，婷婷最先感到不安：“多多，脚印怎么会凭空消失呢？会不会，真的是鸦神的使者变成乌鸦飞走了……”

多多的脸色也变得异常难看，要伪造一双乌鸦脚印并不困

难，可是，要如何让它消失呢？伪造脚印的人又如

直到把整个花生地踩了个遍，大家才垂头丧气

墨多多感到自己似乎跌进了一个无尽的谜题

脚印是由姑姑家延伸过来的。

难道，乌鸦神的使者就是姑姑？

难道，预言信是姑姑传递出来的？

难道，这巨大的脚印是姑姑变身成巨大乌鸦踩出来的？

诡异的红土地，奇怪的镇民，神秘的大祭司，巨大的乌鸦脚印，这些疑问深深地根植在墨多多的脑海里。

然而小伙伴们预料不到的是，前方，还有更大的谜团在等待他们……

答案：
Answer

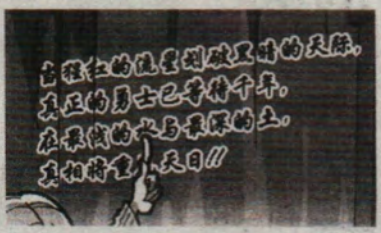

Question 08 Lv. B
谜题八 难度等级

预言的关键词：
最浅的水是因为古井水位的水平线是这个镇子最低的地方。
最深的土，就是指乌鸦城最高的尖塔山。

【怎么样，你答对了吗？后面还有更多谜题等你挑战呢！】

FILE 09

镜头九

jì shī

身份不明的大祭司

CHARLIE IX & DODOMO
THE CITY FULL OF THE CROW

夕阳如血，晚霞旖旎，乌鸦城一年一度最重要的祭典即将举行。

他们心情沉重地回到家里，原本以为姑姑会早早准备好晚饭，晚上领大家参观祭典，不料根本不见姑姑的身影。

婷婷在桌子上发现了一张字条，是姑姑留下来的，上面写着：多多，晚饭就在碗橱里，你跟朋友们吃过晚饭就去观看祭典吧！记住，不要乱跑，注意安全。

怀着兴奋与期待，小伙伴们草草用过晚饭，跟随着镇民

们聚集在尖塔前面的空地上。

塔下那片红土在夜色中变得暗红发黑，加上软绵绵的质感，踩上去就像是凝固的血液一样。小伙伴们为了观看这难得的神秘祭典，强忍心里的厌恶之感，紧张不安地站在人群之中。

最后一缕夕阳沉没在地平线下，空地上燃起几堆篝火，将祭坛照得大亮。小伙伴们曾经冒险来过尖塔一次，可是因为乌鸦的阻挠，也没能仔细瞧瞧，这次借着火光，小伙伴们贪婪地欣赏着这座充满神秘色彩的建筑。

空地正中是一座祭坛，祭坛的对面就是那座尖塔，人群就在祭坛与尖塔之间的空地上。祭坛全部由石头砌成，虽然历经风雨侵蚀，依然保存完整，上面的雕刻壁画清晰可见。一尊不知是何方神圣的雕像耸立其中，在跳跃的火光下显得有些狰狞，雕像的两只臂膀上雕刻着羽毛状的东西，其中一只手臂平举，手掌奇怪地握成空拳，像是曾紧握着什么东西。

塑像前是一张长条供桌，上面点着一炷清香，摆着一把古朴的宝剑。

多多意外地发现，尖塔和雕像的高度似乎是一致的。而且，祭坛和尖塔间似乎有一种说不出的和谐！

多多觉得有些不可思议，可也说不清楚为什么会有这种感觉。镇长抬头看了看，天已经完全暗下来，月亮也露出了明亮的脸。

他转头对一个年轻后生吩咐了几句，那个后生就带着一

群身强力壮的汉子往城外去了。

“他们去城外干什么啊？”婷婷望着那群远去的身影，不安道。

“他们啊，是去把路口封起来，不让人进来！”九微笑着从婷婷后面探出头。

“啊，九哥哥，你也来啦！”婷婷惊喜地叫道。

九的出现给孩子们带来了相当的安全感。

“九哥哥，他们把镇子封起来干什么啊？”婷婷问道。

“不知道，往年并没有封城，今年可能是为了以防万一，怕有人来祭典捣乱吧。”九推测道。

对了，今年有预言信的事！小伙伴们越来越不安，难道鸦神会在众目睽睽之下偷走乌鸦城的秘宝——祭祀时用的夜明珠吗？

九和周围的镇民们却轻松地有说有笑，像在过节一般。

单细胞的虎鲨在节日气氛的感染下将那丝不安抛诸脑后，从背包里掏出相机，准备把祭典的场面拍下来。

月亮慢慢升上中天，月光也变得更加清澈、明亮。

祭坛前燃起一堆熊熊篝火，烘得人全身冒汗。

镇长站在祭坛下方，大声宣布：“祭典开始！”

不远处，几个光着膀子的后生开始敲起皮鼓。

“咚咚咚，咚咚咚！”鼓点急促响亮，仿佛饱含摄魂魔力，让人觉得身上的血液都随着鼓点慢慢沸腾起来。

鼓点一转，变得缓慢而庄严。多多情不自禁地心头充满庄重之感。

这时，神秘的大祭司终于登场了！

他的装扮非常奇异，全身都笼罩在一件宽大的黑袍里，黑袍的边缘饰有一些羽毛状的布条，整体感觉他就像一只鸟。他的脸上戴着一副有着长长尖嘴的面具，头顶的帽子似乎是由一根根羽毛编织而成，而脚上则穿着一双奇特的木屐，木屐前端有三个分岔，就像是两只鸡爪子般难看。

虎鲨抓住机会，“嚓嚓嚓”地接连抓拍了几张大祭司的特写。

“看到大祭司的木屐了吧？那可是大祭司特有的装备，据说是从第一任大祭司传下来的，大祭司穿上它，就会拥有深不可测的法力！”九轻声给多多四人解释。

虎鲨有些不屑，说："他只不过是一个故弄玄虚的神棍，真会有什么法力……"

九一把捂住他的嘴巴，低声说："这里的人十分敬重大祭司，在乌鸦城他有着至高无上的地位，如果有人胆敢惹怒他或者对他出言不敬，乌鸦城的镇民不会饶了他的！"

大家眼前仿佛出现虎鲨被吊在树上被太阳烤的情景，不禁打起冷颤。

于是，几个小伙伴很识趣地安静下来，专心看祭典……

大祭司已经走到供桌前方，只见他手一挥，鼓声立即全部停止。他为桌上的香炉换上一炷香，而后向那尊雕像行跪拜礼。完毕后，大祭司退开两步，双手做着奇异的动作，就像是一只不断扑棱翅膀的鸟儿，正要飞起来似的。

寂静的夜空中，响起了大祭司低沉的呢喃声。

奇迹出现了！

只见供桌上的那把剑，竟然微微一颤，慢慢飞起来了！

天啊，这大祭司……真的……真的……有法力吗？

大祭司的双手、身体，都跟那把剑没有接触，而且，祭坛上也没有第二个人，也不存在有人悄悄搞小动作的可能，可这把剑……偏偏就飞起来了！

镇民们一声惊呼，全都跪在地上，向着祭坛拜倒下去。

九连忙把多多四人也按在地上，轻声说："如果不想被大家赶走的话，快跟着大家一起做！"

虎鲨不情不愿地趴在地上，却没有磕头，偷偷伸脖子望着祭坛上的情景。

那把剑就这样，颤颤悠悠地，径直飞向雕像平举的右手。

在接近右手时，剑身一抖，簌的一下，被那只手牢牢握在手中！

四千人的嘴就像塞进一只大鹅蛋，再也闭不上！

太神奇了！

随着一声鼓响，镇民们陆续起身，无比崇敬地再次望着大祭司。

“天啊，大祭司真的有法力吗？”多多不禁怀疑起来。

虎鲨更是流着口水，盯着那把剑，傻眼了。

九神秘地一笑，偷偷对小伙伴们说：“其实，这大祭司所做的，只是类似于我们平常所说的魔术罢了。如果刚才你们仔细观察的话，说不定就能解开这个秘密……”

多多仔细地观察，空中有什么东西闪着细微的亮光。他回想刚才大祭司的动作，再联系平常看过的那些神奇的悬浮魔术，渐渐有些明白了。

Question 09 谜题九

难度等级 Lv. A

大祭司的手法

大祭司是怎样把那把剑放到雕像手中的？九哥哥为什么说这只是魔术罢了？

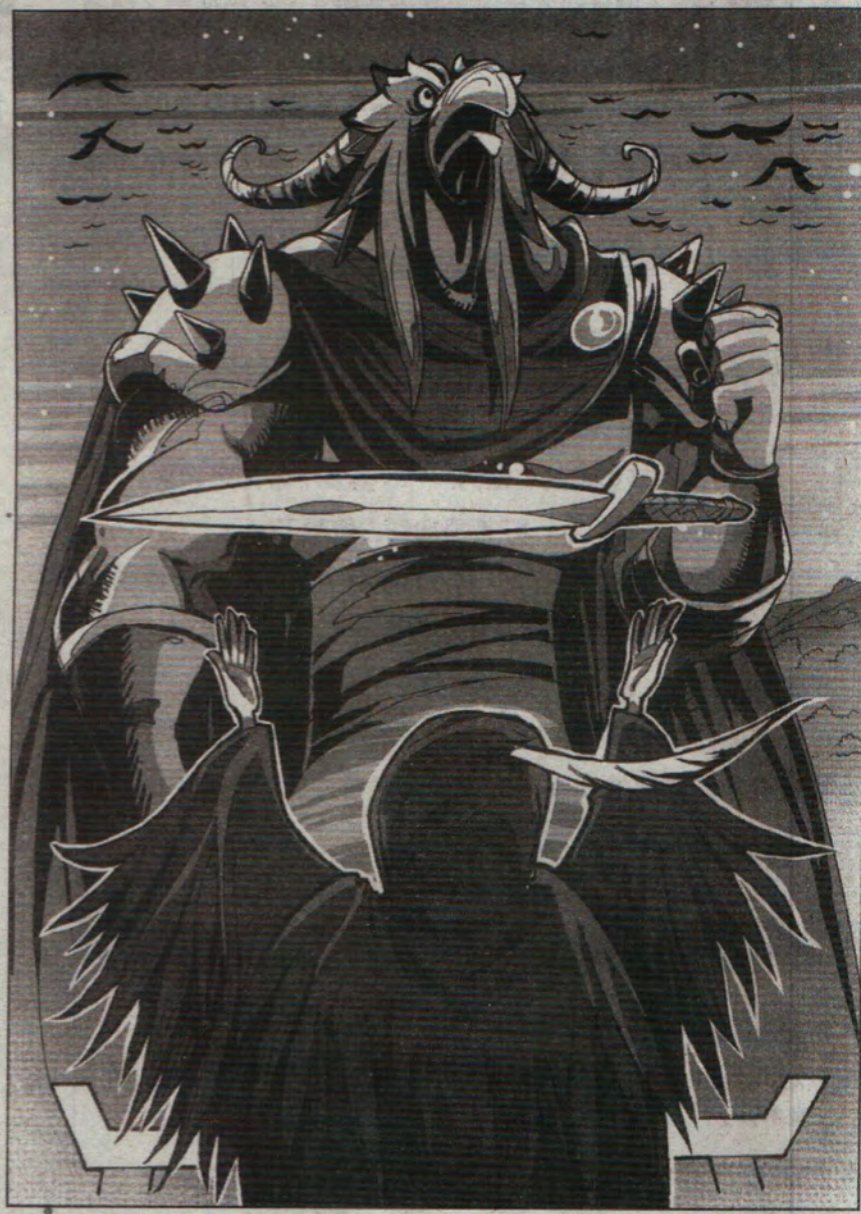

【正确的解答在88页，快去验证一下吧！】

“原来，还真是一种魔术啊。”多多摸着鼻子笑道。

“多多，你知道了？”婷婷三人抓着多多要解释。

……

“这就是“悬浮魔术”的一种哦。”多多得意地说。

婷婷听完多多的“悬浮魔术”解释，恍然大悟。她皱着可爱的眉头，气呼呼地说：“不行，我们得把事实的真相告诉镇民们，免得大家再受这个所谓的大祭司的愚弄！”

九慌忙按住她的嘴，悄声叮嘱道：“如果要挑战大祭司的权威，就得先做好付出代价的准备！比如说吊竹竿、上刀山……”

大家心中都在想着同样一个问题：这样一个茅山道士般的大祭司，只会跳大神一般的唬人把戏，怎么能和邪恶可怕的鸦神斗争到底呢？

小伙伴们心中一阵叹息，好不容易因为大祭司出现而放松下来的心，再度悬了起来。

答案：
Answer

Question 09 Lv. A
谜题九 难度等级

大祭司的手法：
如图所示。
大祭司事先把需要的道具准备好，并按图设置机关。在祭祀时，利用那些诡秘的舞蹈的掩饰，就可以神不知鬼不觉地把手里的剑突然变到雕像手中。这就是“悬浮魔术”的一种哦。

【怎么样，你答对了吗？后面还有更多谜题等你挑战呢！】

FILE 10

镜头十

yè míng zhū

满月的夜明珠

CHARLIE IX & DODOMO
THE CITY FULL OF THE CROW

仪式继续进行，几个镇民把一个巨大无比的铜罐子放在大祭司的面前，在下面架起了一个熊熊燃烧的火盆。

铜罐子里盛满了黏糊糊的可怕液体，还在咕嘟咕嘟冒泡。大祭司像着了魔一样在它周围翩翩起舞，嘴里念着难听无比的咒语。镇民们纷纷跪了下去，狂热地对着舞蹈的大祭司祭拜起来。

小伙伴们只能跟着跪了下去，多多觉得这一切荒诞可怕得让他想吐。大祭司的咒语就像一把刀子，在多多的脑中嘎吱嘎吱地锯着，令他头疼无比。

婷婷心中觉得奇怪，悄悄问多多："多多，你觉得大祭司这身打扮像不像一种鸟儿？"

多多眼角一抽，点点头："是啊，真像一只乌鸦……"

婷婷的表情很不自然，这几天的经历让她对乌鸦充满厌恶。

大祭司的舞蹈结束后，他不知从什么地方抽出来一把闪着寒光的匕首，他伸出白骨般的鬼爪子，只见亮光忽地一闪，那只瘦骨嶙峋的掌心中就留下了一道长长的口子。大祭司满意地把手放在冒热气的铜罐上，看着血液一滴滴地落进去。

镇民们立刻像发了疯一样冲上前去，抢那混杂了大祭司血液的可怕液体来喝。他们两眼冒着微微的红光，看上去各个都像从地狱里爬上来的魔鬼！

多多他们几个目瞪口呆地看着这一切，就像走进了一个群魔乱舞的可怕世界，周围的一切是那么令人毛骨悚然！

忽然，一股热血冲上了多多的脑门。他顿时觉得胃里翻江倒海，一阵恶心，于是双脚一软，往后倒去，正好跌坐在身后的虎鲨身上。

鼓点停了，大祭司独自在祭坛上念起了不知是哪国语言的祭文，多多是一个字也没听瞳。

多多低头看了一眼查理，它也是皱着眉头，似乎也不明白大祭司在念什么。

“大家看好了，接下来就是祭典上最神奇的一幕！大祭司会请出满月的夜明珠，为镇民们祈祷。”九脸上带着微笑，轻声介绍。

夜明珠！鸦神预言中提到的夜明珠！所有人都充满期待地屏住了呼吸。

虎鲨乐不可支地不停按着快门，仿佛想把整个祭典过程拍下来。

当那段长长的祭文念完的时候，奇迹再次出现了！

只见一道明亮的光线斜斜地从天际直射下来，正好射中那只木盆！

木盆上似乎升起一阵阵烟雾，烟雾之中，出现了一个萤火虫一般的弱小光点，左右摇摆，貌似随时都会掉入木盆中，但是持续了几秒以后，光点慢慢增大，逐渐变得耀眼夺目！

“哦！”人们纷纷低声赞叹。

多多跟伙伴们紧张地死死盯着那个亮点！

亮点越来越耀眼，在夜空下发出明亮的光芒。

木盆之上，烟雾之中，一颗饱满明亮的巨大夜明珠静静地悬浮在夜空里，发出璀璨的光芒，宛如月华的轻柔光线弥漫在人群中、篝火间。

“哇！”小伙伴们不禁惊呼出声，惹来周围镇民的怒视，大家慌忙把嘴捂上。

“怎么样？这颗夜明珠漂亮吧。”九笑眯眯地问。

多多他们连连点头，目光被夜明珠牢牢吸引了。

“你们好好看，等一会儿夜明珠就会消失了。”九的嘴角浮现出那种浅浅的坏笑。

“九哥哥，难道是你要偷走夜明珠？”婷婷似乎有些不敢相信自己的耳朵，震惊地看着九。

多多他们集体转过头来。

“哈哈……不是不是。”九不以为然地笑道，“因为这几年我每年都来这里写生，已经看过多次了，所以知道后面会发生什么。再说，我可不想被镇民们扔进油锅里。”

多多头上闪出一颗大汗，怎么九哥哥也喜欢不把话说清楚，害人虚惊一场。

大祭司又开始舞蹈起来。这一次，有了夜明珠的照耀，大祭司就像在天宫舞蹈一般，让人赏心悦目。

正在这时，夜空中响起一声尖厉的呼啸声！

尖塔附近的树林里一阵骚动！

紧接着，一片黑云遮天蔽月而来！伴随着它的，是令人头皮发麻的乌鸦鸣叫！乌鸦群宛如一大朵黑云在天空中盘旋，时而环绕时而低飞！

镇民们各个呆若木鸡，就连祭坛上的大祭司，都疑惑地仰望着这群不速之客。

“天哪，这么多可恶的乌鸦！”多多两腿打颤。

不知是谁大叫一声：“夜明珠！夜明珠不见了！”

大家这才注意到，原本飘浮在木盆上方的夜明珠，不见了踪影！

镇民们骚动起来。“夜明珠不见了，会不会是鸦神抢走的？”

“天啊，这些乌鸦说不定就是邪恶的乌鸦兵，鸦神即将复活了……”

“这可怎么办？难道我们要舍弃镇子，逃往外乡……”

镇民们的情绪有些失控，大家的脸上一片惶惶之色。

“大祭司！大祭司！我们该怎么办啊？”有人慌乱地大叫。

另一位老大爷哀号着跪倒在地上：“大祭司！大祭司！你要救救我们镇子啊！这是我们的根啊……”

“对啊，大祭司，我们怎么办？”

大祭司没有回答，只是默默地仰望着天空中诡异的乌鸦群！

镇民们都往祭坛拥来，场面十分混乱。

多多四人被汹涌的人流挤得东倒西歪，小伙伴们连忙紧紧拉在一起，在九的护卫下，顺着祭坛边缘往人群外挤去。

Question 10 Lv. C
谜题十 难度等级

镇长的话

镇长为什么说鸦神的第一个预言实现了？

【正确的解答在95页，快去验证一下吧！】

大家挤得大汗淋漓，才逃出失控的人流，而一直护卫着大家的九和查理，却不知何时被人流吞噬了……

月光下，那群乌鸦还在天空中围着祭坛、尖塔盘旋不停，它们的眼中闪着血红的光芒，凄厉的叫声响彻山谷！

难道，难道鸦神就要降罪于这个小城镇？

老镇长望着眼前的情形，眼里闪着恐惧的光芒，战战兢兢地哆嗦着："鸦……鸦神的第一个预言实现了！邪恶的鸦神就快复活了……"

答案：
Answer

Question 10 Lv. C
谜题10 难度等级C

镇长的话：
第一个预言中提到："黑羽的魔使将穿透地狱的烈焰，带走最璀璨的光华。"
黑羽的魔使就是指乌鸦，而最璀璨的光华就是指夜明珠。
眼前的情景，正是预言中的内容。

【怎么样，你答对了吗？后面还有更多谜题等你挑战呢！】

FILE 11

镜头十一

秘境的警钟敲响

jǐng zhōng

CHARLIE IX & DODOMO

THE CITY FULL OF THE CROW

邪恶的鸦神将要复活了？

小伙伴们被失控的镇民们挤得东倒西歪，好不容易逃了出去，只见所有的镇民通通跪倒在祭坛前，不停哀求着大祭司拯救镇子。

轰——对面山上一声巨响！

盘旋在天空中的鸦群，发出一阵阵刺耳的“哇哇”声，朝镇子的方向扑去！

离祭坛不远的尖塔处也响起一阵老鸹子叫声，遥相呼应。

大家的视线都转向那座伫立在夜空中的尖塔。

只见尖塔的二层间，突然亮起一个小红点，而后，又是一个……这些红点一个个蹿出尖塔，站在尖塔边缘，红点越来越多，大概有十来个左右。

“是乌鸦！乌鸦！”镇民们大叫起来！

“簌簌簌”，一只又一只的乌鸦飞上夜空，在尖塔盘旋。

多多发现这群乌鸦不知道衔着什么闪着红光的物体，像一支支红色的箭头，飞快地掠过夜空，带着令人心颤的扑扑风声，直扑向对面的小城镇！

婷婷已经吓得像根煮熟的面条，瘫倒在地，多多拉都拉不起来。

扶幽在一边脸色发白地念叨着：“天啊，这……这是不是捅了乌鸦窝了……”

只有虎鲨抓紧时间猛拍照。

“多多，查理不见了，我们还是先回去吧。”婷婷有些惊恐地望着四周，因为一直在城里生活，她从来没见过眼前这样惊悚诡异的情景。

多多还没来得及回答，人群中爆出一声惊呼！

“走水啦！走水啦！”

（注解：乡下祭祀时，为避免火灾，说话时忌口，避免“火”字，是一种迷信。）

镇子里忽然传来急促的钟声！

“当当当，当当当”，敲得人心惶惶。

镇长快步走到人前，望着对面着火的地点，惊慌失措地大叫："是鸦神祠堂走水了！大家快回家拿水桶，跟我去救水！"

镇民们拥着镇长慌慌张张地往对面山上的祠堂赶去。

多多的姑姑突然从人群中钻了出来，她嘱咐道："多多，你们先在火堆边休息一会儿，姑姑还要赶去救火，如果没事了，我再来接你们回去。"

多多也明白，现在镇子里不安全。

姑姑弯腰轻轻拍了拍多多的头，微笑着说："我快去快回，你们不要乱跑，迷路就危险了。"

说完，姑姑也往镇子里跑去，只是她跑起来的姿势似乎不太谐调，好像穿了双奇怪的鞋子。

多多眼里突然闪过一道智慧的光芒，他噌地跳上祭坛。

"多多，你到哪儿去？快下来！"婷婷见多多竟然跑上了镇

民视为禁地的祭坛，连忙招呼他下来。

多多在祭坛的供桌下，发现了刚才大祭司穿着的衣物。

他跳下祭坛，坐在火堆旁，指着远处的人影："我知道神秘大祭司的身份了。"

婷婷三人惊奇地问："是谁？谁是大祭司？"

多多突然笑嘻嘻地回答道："是姑姑……"

这么一来，姑姑之前的怪异举动都合理了。

多多突然想到九哥哥那句话——眼睛是上天赐给我们的最好礼物，肉眼观察世间万象，心眼看清万物本质。如果肉眼旅行去了，心眼也在度假中，那么，我们就将被世间万物迷惑。

"嗯，一定要好好实践才行！"多多揉揉自己的眼睛，下定决心。

篝火渐渐熄灭，夜风很凉，整个山头就剩下了多多他们四人。

多多冷静了下来："这个……就是鸦神的第二个预言吧。"

大家担心地看着对面烧起冲天大火的祠堂。

"难道真的会有什么魔王复活？"虎鲨想起镇长家墙壁上的第三个预言来。

"预言，一个一个实现了……"

"至于第三个预言……"多多说到这儿，声音一顿，又把目光挪向不远处的尖塔！

记得九哥哥给他们讲过一个关于镇子尖塔的传说，在那个传说中，被勇者击败的魔王，就被镇压在这尖塔之下！

既然预言接二连三地实现，那么，那个关于魔王和勇者

Question 11 Lv. C

谜题11——难度等级

大祭司的身份

仔细看这张插图，多多为什么说姑姑就是大祭司？

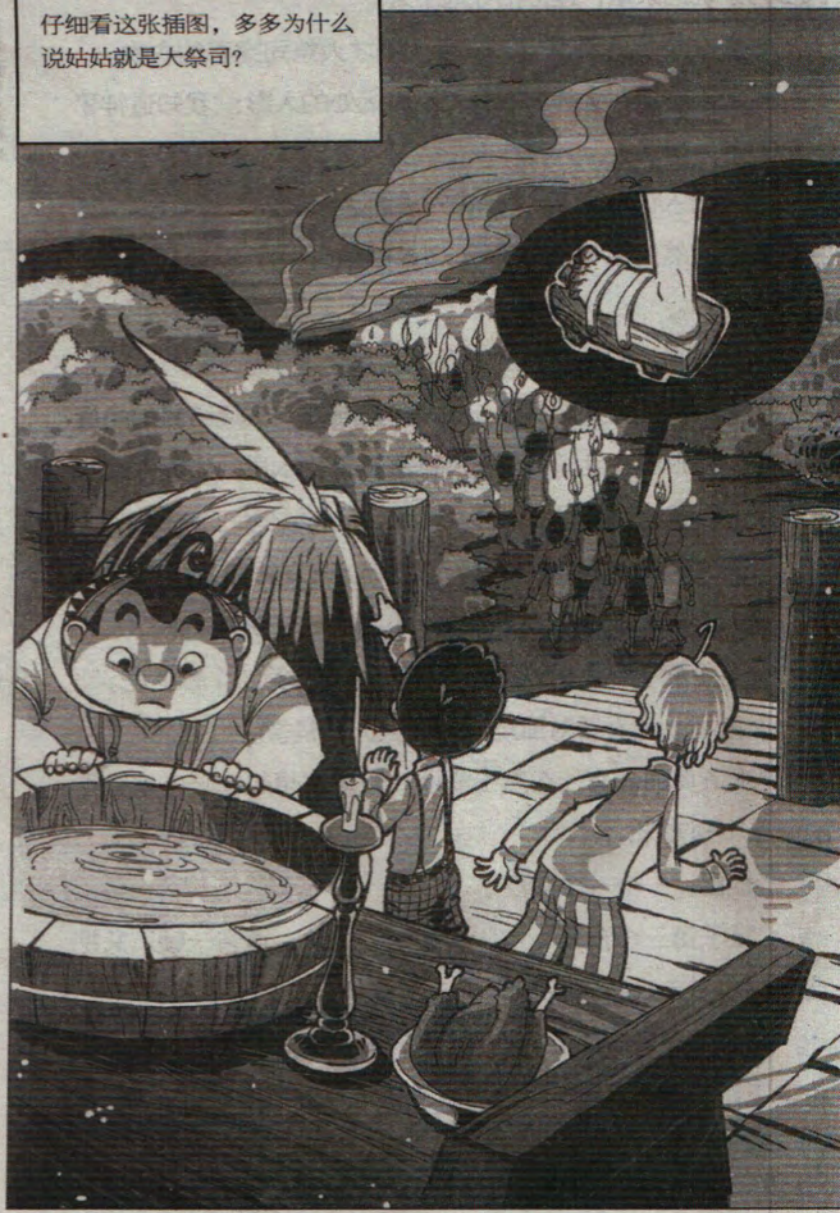

【正确的解答在102页，快去验证一下吧！】

的传说，说不走也真有其事！

如果第三个预言也是正确的话……

魔王，将会在那里复活！

仿佛要印证大家心中的不祥预感，脚下的大地开始颤抖！

“多多，我想妈妈……这个镇子里发生的事，太奇怪了。”婷婷的眼眶里含着泪水，这个时刻，她分外想念爸爸妈妈。

扶幽和多多感到心情复杂。

“哼！”虎鲨鄙视地看了他们一眼，自信地挥挥拳头，“魔王、鸦神什么的还没出现，就吓成这样。再说，这会儿镇民们都去救火了，正是查探尖塔的好时机！你们究竟有没有冒险精神啊！”

小伙伴们环顾四周，镇民们早就走了个干干净净，如虎鲨所说，这是个好机会。

这一下仿佛唤醒了小伙伴们体内潜藏的力量，他们可是赶跑过“黑贝街亡灵”的勇敢的冒险队员们，在真相面前怎么能什么都还没做就认输呢？

于是大家重新抖擞精神，准备去探探这座神秘的尖塔。

暮地，一个黑色的影子从尖塔后面的树林里蹿出来！

大家连忙躲进祭坛的转角处，黑影似乎没发现多多他们，他“哧溜哧溜”几下身手敏捷地爬到了尖塔顶层。

“那人是谁？他想干什么？”大家疑惑地望着突然出现的黑衣人。虽说尖塔不高，但从尖塔外部爬上塔顶，也不是件

容易的事。

那黑影却轻而易举地办到了！

黑影将手伸向顶层的格间，不知道他干了什么，尖塔顶层的小格间居然射出一束明亮的光线，直射到祭坛中央！

答案：
Answer

Question 11 Lv. C
谜题十一 难度等级

大祭司的身份：
旁边祭坛上有大祭司留下的衣服，多多望着姑姑离开的背影，姑姑穿的正是那双独一无二的大祭司的木屐。

【怎么样，你答对了吗？后面还有更多谜题等你挑战呢！】

FILE 12

镜头十二

xiāo shī

消失的秘宝之谜

CHARLIE IX & DODOMO
THE CITY FULL OF THE CROW

这个情景似曾相识！

尖塔射出的那束光线在祭坛的地面上缓缓移动，当那束光线扫过祭坛上大祭司作法时留下的木盆时，多多发出一声轻呼："夜明珠！"

小伙伴们一看，刚才被邪恶乌鸦偷走的夜明珠又出现了！这是怎么回事？

扶幽上上下下观察了一下尖塔、木盆和月亮的位置，回想起自己在一篇科学杂志上看过的关于凸透镜的内容，嘴角

浮现出一个笑容。

“我想……我知道了！”接下来，扶幽对多多他们说了他的推测。

青色尖塔顶部应该安装了一个能够反射或者透过月光的装置，当月亮到达一定的位置时，月光就会通过那个装置投射在祭坛上的某个地方，如果此时在那个地方再放上一个类似凸透镜的装置，就能利用这个装置在其上方形成一个虚像，这个虚像，就是月亮！而随着地球自转和月亮的转动，尖塔顶上进入月光的角度很快就会消失，夜明珠自然也会随之消失。这就是先前九所说的，前几次，夜明珠也会自行消失的原因！

“当然，具体是……怎么做到的，我也不太……清楚，不过，原理应该就是……这样！”扶幽结束了他的推断。

“哦，怪不得！镇长说没有人能够盗走夜明珠，因为它根本不存在嘛！”三人对扶幽佩服得不得了。

“呵呵，这些都是很实用的……物理知识，我只不过是偶尔……看到了而已！”扶幽被小伙伴们夸得有些不好意思。

在小伙伴们说话的同时，那束光线移动了，正朝着他们躲藏的这座雕像而来！

“完蛋了，要被发现了！我们快逃吧！”多多心里发虚。

还没等大家作出反应，光线已经照了过来，从雕像的脚部缓缓向上。多多四人立即把整个身子向后缩，生怕会照见他们！

多多轻轻问婷婷：“婷婷，你看过许多课外书，你说这光

会不会是某种致命的激光武器？听说有很多史前文明都有秘密武器，连一些现代科技都没法比的……”

“如果那道光真是厉害的武器，还不把这个雕像毁坏啊？你这个‘问题多多’问题怎么这么多啊！”婷婷投给多多一个鄙视的目光。

多多只好讪笑一声，将注意力重新集中在那束光上面。

接下来会发生什么呢？他即将亲眼见证。

下一秒，那道光线爬上了雕像的头部，准确地落到了雕像的眼睛里！

月色突然变得暗淡，月亮的光能似乎被这雕像吸进了它的肚子，雕像的眼睛变色了！原来的死灰色，慢慢地蒙上一层淡淡的红影，紧接着，雕像眼睛里的红色变得浓郁，随着眼波流转，颜色越来越深……

小伙伴们完全忘记了自己的处境，呆呆地看着这不可思议的一幕。

祭坛底部深处传来一阵轻微的震动，祭坛上的小石块像是跳舞似的抖动起来。不远处的供桌上，那只香炉被震倒在桌上，香炉灰撒了一桌。

震动……越来越剧烈！而此刻，雕像的眼睛已经变成了血一样的深红，那是嗜血的光芒！

小伙伴们大惊失色，虎鲨愕然道：“天啊，这道光真是秘密武器，会引起地震！”

多多大声疾呼："地震了！快，我们先跑到那边的空地去！"

震动继续加剧，并传来一阵"咔——咔——咔"的石头摩擦声，四人连滚带爬，顺着石栏杆滚下祭坛。

毫无征兆的，地底的震动一下子停止了！

四个人爬起来一看，尘土弥漫，那道将祭坛和尖塔连接起来的神秘光柱，此刻就像一个迟暮的老者耗尽了他的生命力一般，正慢慢地衰减！

整个场景，说不出的神秘、诡异！

恐惧稍减，透过石栏杆粗大的缝隙，墨多多小心地观察着祭坛上的情况。

不知什么时候，黑影人已经走下尖塔，向祭坛中央的那张供桌走去。然后，大家眼睁睁地看到他垂直沉入了地下！

四人交换了一个不可思议的眼神，恐惧地睁大了眼睛。

不过，当他们跟到祭坛中央，一下子明白了黑影沉入地面的秘密。

祭坛的中央，露出一个大洞，洞口是一级级螺旋状的石头阶梯，大约十来级的位置，还有一截快要熄灭的火把。

"那个神秘的黑影人，是从这里下去了吧？"多多有些犹豫，是否要跟着黑影下去，看上去很危险。

虎鲨试探着用脚踩踩阶梯，阶梯上除了略显湿滑外，没有其他异常。

这时，小伙伴们身后传来熟悉的"汪汪"声。

“查理！”大家喜出望外，有查理在身边，安全感增加不少。

查理没有吱声，只是咬着多多裤腿往洞里拖。

“你是叫我们跟下去？”多多问。

查理点着头，带头跳下阶梯。

婷婷有些退缩，可三个男生的好奇心已经被这个神秘的机关完全点燃了！

“婷婷，下面情况不明，你还是在上面等我们吧！”多多说的是实话，可婷婷听起来就不太舒服了。

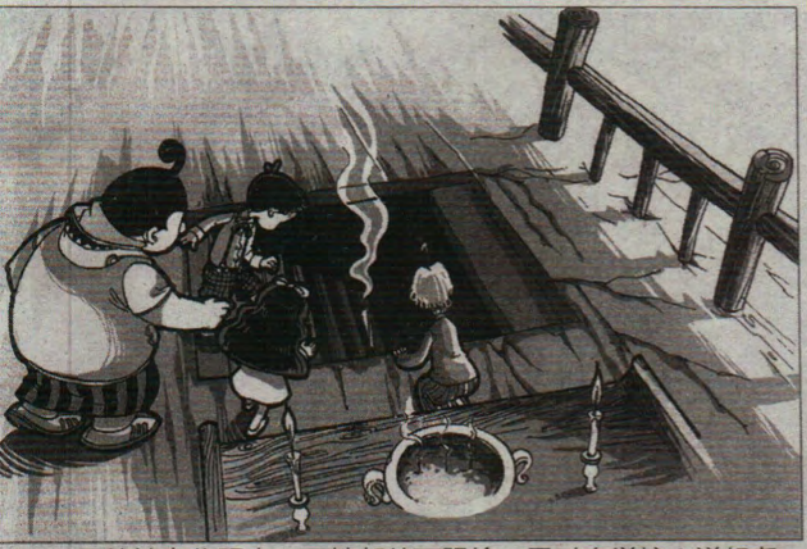

虽然她有些胆小，可她却从不服输。平时在学校，说起尧婷婷的大名，哪个老师不竖大拇指！现在婷婷就要证明，自己并不是只有成绩好，其他方面也不会输给别人，特别是她这个班长怎么能输给多多、扶幽、虎鲨他们这些问题儿+怪胎呢！

“怕？谁……谁怕啦！哼，你们这些男生啊……就是看不起

女生。”婷婷虽然语音还有些颤抖，却先走下阶梯。

多多摸着鼻子嘿嘿一笑，跟虎鲨和扶幽一起跟在婷婷后面。

借着入口透进的月光，伙伴们发现石质阶梯呈螺旋状，仿佛无穷无尽地旋转着，直伸入地底的黑暗之中。

大家小心翼翼地踏着冰凉的石梯往下走。

多多边走边担心，照着这个趋势，不知道这座地宫会不会延伸到地核去。

石梯中段，出现了一个小厅，周围有一些尖嘴獠牙的魔王浮雕像。

这里，月光已经非常微弱。

前面的黑影也在这里失去了踪迹。

男生们壮着胆，凑上前仔细查看。

这里立着四根柱子，柱子上的魔王浮雕都是一副凶神恶煞的样子，手中提着血淋淋的兵器。他们的嘴角，都是奇异地向上挑着，似乎在嘲笑着这几个无理的闯入者，胆敢冒犯魔王大驾。

“呃，有些奇怪……这些浮雕怎么……不面向阶梯，全部背对那个……方向呢？莫非这个阶梯是出口？”扶幽发现了这几个柱子更可疑的地方。

难道，他们下来的地方不是入口，而是出口？

婷婷为了转移自己对四周阴森黑暗的恐惧，嘴里哼起了那首之前学会的童谣：

鸦妈妈啊为啥叫
丫丫唱着螺旋调
暗夜月光晶晶耀
目光比它更奇妙
四个魔王逆着道
只有嘴角向上翘
……

多多一愣，转头对婷婷说：“婷婷，你再把童谣哼一遍。”

婷婷疑惑地看了看多多，重新哼了一遍。

多多捏了下鼻子，脸上露出一丝笑容：“哈哈，有意思，乌鸦城里流传的童谣，难道跟眼前地宫的秘密有关系？”

Question 12 Lv. B

谜题 难度等级

童谣的秘密

联系童谣和这个地宫的情形。分析一下墨多多为什么这么说。

【正确的解答在111页，快去验证一下吧！】

“汪汪！”看来多多的推测得到了查理的认同。

“啊？为什么？”其余三人异口同声地问道。

多多笑着作出了解释。

多多的解释十分合理，四人心中的恐惧消失了不少。

“这样看来，如果我们能够破译出童谣中的秘密，也就能解开这个地宫的秘密了！”婷婷也兴奋起来。

答案：
Answer

Question 12 lv. B
谜题十二 难度等级

童谣的秘密：

童谣唱到“螺旋调”，他们下了螺旋梯。“目光比它（月光）更奇妙”，黑影是通过把月光反射到雕像眼睛里才开启的地宫机关。“四个魔王逆着道，只有嘴角向上翘”，而现在，小伙伴们的眼前正出现了四尊背对着阶梯的魔王雕像，而他们正诡异地扬着嘴角狞笑着……

【怎么样，你答对了吗？后面还有更多谜题等你挑战呢！】

FILE 13

镜头十三

赌上性命的选择题

CHARLIE IX & DODOMO
THE CITY FULL OF THE CROW

原来，这首乌鸦城人世代流传的童谣，竟然隐藏着破解地宫的秘密。

墨多多仿佛看到了胜利的曙光。

就在这时，黑暗中蓦地响起“咔——咔——”的石板声，小厅中微弱的光线一下子消失得干干净净！

“怎么回事？”大家慌乱地回头，只见刚才还隐约可见的洞口，自动关闭了！

未知的黑暗和死亡的恐惧一下子将四人淹没！

婷婷贴着石壁不安地发抖，查理发出一声叫唤，提醒大家，还有它在，不要担心。

“扶幽，快把你百宝箱里的手电筒拿出来！”多多焦急地喊道。

黑暗中，传出一阵“窸窣”的衣服摩擦声。

扶幽吞吞吐吐地答道：“那个……百宝箱……掉了。刚才……镇民拥挤……挤掉的……”语气中透着一丝无力。

虎鲨循声一把抓住扶幽，举起拳头：“扶幽，你皮痒了是不是，关键时候竟然掉链子！”

“不过，”扶幽这次答得倒挺及时的，“你身上……却有一件能够帮助我们的……东西！”

三人一愣：虎鲨身上有什么呢？

很快，黑暗被一扫而空！

“好，我们抓紧时间，尽快追上前面那个人！”虎鲨自告奋勇走在前面。

“嗯，既然入口关闭，我们就只有勇敢前进了！”多多也鼓励大家抖擞精神。

小厅出去后迎接大家的是一道长长的走廊，空荡荡的走廊中回荡着小冒险队员们急促的脚步声，被粗糙的石壁反射，不停回响，就像有人在追赶他们一样。

心跳，不自觉地随着急促的脚步声而逐渐加快。

Question 13 lv. D

谜题十三 难度等级

随身工具

虎鲨身上有什么东西能够帮助大家照明？

【正确的解答在119页，快去验证一下吧！】

地宫里的空气竟然并不浑浊，还很凉爽，这让小伙伴们心情轻松了不少。

终于，前面的转角处出现了亮光。

小伙伴们的脸上浮起一丝笑容，他们放轻脚步，悄悄靠近转角，偷偷探头窥探。

一个人也没有！是希望还是陷阱？

四人惊疑不定，小心翼翼地走进光明之中。

这儿是一个奇怪的圆形大厅，大约有五十平方。大厅正中，有一个石台，石台里不知燃着什么东西，熊熊火焰将大厅照得透亮。

看来这个地宫的年代非常古老，因为大厅的一整面墙壁都风化了，露出一个个黑糊糊的洞。

依次看过去恰好有六个洞口。

加上多多他们出来的这个洞口，圆形的大厅，正好每六十度角有一个入口。

而且，每道走廊似乎都是一样的设计。如果闭上眼转上一圈，保证你分不清你是从哪条道来的。

“现在走哪条道？”虎鲨抓着脑袋。

多多看着这六条一模一样的通道，一时没了主意。

婷婷和扶幽也陷入了思考。

查理却没有任何犹豫，它一下子蹿到墙角那个因风化形成的洞口，向着大家“汪汪”叫个不停。

多多望着那低矮的洞口，不正像一个狗洞嘛。

他扑哧笑道："查理，你还真行啊，一下子就准确找到了自己的定位。"

虎鲨、扶幽也大笑起来。

只有婷婷没有笑："哼，你们还有笑的心思，不如多花点功夫找出路吧。"说着，跑过去将查理抱在怀里。

查理不屑地向三个男生直翻白眼，懒得跟他们计较。

"就由本大爷来探路吧！"虎鲨摩拳擦掌，随便选了一个入口，便一脚踏进去。

刚踏入半步，"嗖"的一声尖啸，虎鲨来不及作任何反应，一道细长的黑影便结结实实地击中了虎鲨！

虎鲨一脸痛苦，惨叫着扑倒。

"虎鲨！"小伙伴们大惊失色。

虎鲨没有动静，多多几个吓坏了。

“虎鲨不会……就这么完蛋了吧……”

多多不顾危险地冲上前查看，虎鲨伏在地上一动不动。

“怎么办？”婷婷最胆小，哪里想到最厉害的虎鲨会在众人面前突然倒下。

多多和扶幽也是脸色煞白，浑身直抖。

查理无奈地摇着头，从婷婷怀里跳下来。

“查理，你看看虎鲨怎么样了？”多多脸上写满担忧。

查理脸上露出一个坏笑，张着嘴，一口咬在虎鲨的屁股上。

“哎哟，好痛！”虎鲨一骨碌爬起来。

“太好了，虎鲨，你没事！”小伙伴们跳起来。

虎鲨伸手摸摸屁股。

大家一看，原来，那黑影是一支箭。不过，可能历经了漫长的岁月，箭头都腐蚀掉了，没有多大的杀伤力，只是把虎鲨的裤子穿了一个洞，在他屁股上留下一个浅浅的记号而已。

“看来……还得小心为妙啊。”扶幽边说边在大厅中的石台边找到一块拳头大的石头，顺着刚刚虎鲨选的那条通道扔了进去。

只听见“嗖嗖嗖”一阵暴雨般的响声，过道中万箭齐飞！

等到声音停止时，那条过道里插满了箭矢！更可怕的是，有些箭矢并没有被腐蚀，闪着阴冷的寒光。

小伙伴们吓得四肢无力，差点瘫倒在地。

虎鲨后怕地抚着胸口说：“好险，差一点就变刺猬了。”

看来，洞口选错会付出生命的代价啊！

查理仍旧跑到那个狗洞边，趴在那里嘿嘿地笑着，仿佛在说：就让你们听我的嘛。

婷婷好像想到了什么，她走到“狗洞”边，侧耳细听，洞中不时传出“呼呼”的风声，风声中，还夹带着其他的声音，似乎是水声。

婷婷惊喜地叫出声来：“我明白了，我知道该选哪一条了！”

三个男生不解地望着婷婷，婷婷手指的方向正是查理身边的狗洞。

“啊？”三人大吃一惊。

婷婷有些得意地哼起了童谣：

鸦妈妈啊为啥叫
丫丫唱着螺旋调
暗夜月光晶晶耀
目光比它更奇妙
四个魔王逆着道
只有嘴角向上翘
要是眼睛看不到
耳朵也能作依靠
风儿哭泣呼呼啸
水花唱歌哗哗笑
乖小孩哟别心跳
看到听到不重要
手里抓着有回报

哼完童谣，婷婷问："刚才我们在小厅里见到的跟童谣的哪一部分对应？在童谣里，接下来应该是哪一部分？"

"要是眼睛看不到／耳朵也能作依靠／风儿哭泣呼呼啸／水花唱歌哗哗笑。"大家齐声复述。

"也就是说接下来要用听的了！"多多和扶幽连忙冲到狗洞边，趴在地上，支着耳朵倾听。

很快，两人脸上露出欣喜的笑容，向婷婷竖起了大拇指。

原来，真正的通道，正是这个看似被风化了的"狗洞"。

多多朝查理不好意思地吐舌头，查理扫了多多一眼，摇着头，摆出一副"不听老人言"的表情。

答案：
Answer

Question 13 Lv. D
谜题十三 难度等级

随身工具：
照相机。虎鲨的相机有照明LED灯，可提供持续照明。

【怎么样，你答对了吗？后面还有更多谜题等你挑战呢！】

FILE 14

镜头十四

mèi yǐng

暗河魅影

CHARLIE IX & DODOMO
THE CITY FULL OF THE CROW

经由查理的暗示、婷婷的认同，以及多多和扶幽的再三确认，小伙伴们一个接一个爬进了那个看似被风化的“狗洞”。

“狗洞”的入口大小刚刚好塞下身体横向发展的虎鲨，但是地面却坎坷不平，把大家的膝盖磨得生疼。

好在这段低矮的洞穴并不长，很快宽阔起来。

不知地宫中何处传来呼啸的风声，夹杂着“哗哗”的流水声，多多掏出虎鲨的相机，打开照相机上的照明灯。眼前的情景，吓得他连连后退！

在他前面不到半米的地方，竟然横着一道悬崖！

“哗哗”的流水声，正是从悬崖下传来的！

“这座地宫里竟然还有一条地下河！”多多趴在地上，用照明灯往悬崖下一照，妈呀，一眼望不到底！

对面传来查理的叫声，查理已经迅速地过了河。

顺着查理的方向，多多惊喜地发现原来还有一座小桥。

不过那是仅一人宽的石桥，没有护栏，就这么孤零零地架在悬崖上，横跨在这道深渊上，这分明是对胆量和勇气的一项大挑战！

眼前已经没有退路。大家交换了互相鼓励的眼神，齐声道：“我们上！”

多多把照相机固定在背包上，照亮着前面的路，慢慢爬上那条窄窄的桥。

婷婷三人跟着他趴在地上，抓着前面伙伴的脚，四个伙伴连成一串。

桥上的风特别大，吹在身上，就像要把人连根拔起似的。

多多尽量放低身子，以减少风的影响。

终于，那座小桥被大家抛在身后，小伙伴们这才发现早已流了一身冷汗。查理已经从前面跑了过来，冲大家“汪汪”一声，示意大家跟上。

小伙伴们立刻被眼前的奇景震惊了！

眼前出现一个巨大的天然钟乳石大厅，宽广的大厅足有二十层楼那么高，顶部有不少天然的洞口通到地宫；月光通

过洞口如流水般倾泻在大厅中，似薄雾、如轻纱，朦朦胧胧，将大厅笼罩在微妙的神秘气氛中。

“哇——”小伙伴们吃惊地看着这大自然的杰作，嘴巴都闭不上了。

“鬼斧神工！我终于明白‘鬼斧神工’是什么意思了！”婷婷感慨不已。

大厅的两边，立着两尊巨型石像。小伙伴们所处的位置，正位于其中一尊石像的腰部，眼前便是石像巨大的手掌。仰望着这尊石像，大家赞叹不已。

这尊石像雕塑的是一个年轻俊朗的男人，英勇神武，身上披的是精装钢铠，手臂的肌肉疙瘩仿佛蕴藏着用不完的力

量，肩部的护肩刺看上去让人心底生寒……

不过，令人感觉奇怪的是，这个原本英雄似的人物，脸上的表情却有些痛苦，眼中满是绝望、愤怒，一条粗绳紧紧勒在他的脖子上。

他的双手向前伸，似乎想向人求救，又像要取下脖子上的绳子，却因为手腕上锁着沉重的手镣，抬不起手臂。

明知这是一座雕像，大家还是觉得那条粗绳似乎就勒在自己的脖子上！

多多好几次伸手摸自己脖子，好像那里也有一条绳子似的。

而另一边的雕像跟祭坛上的雕像有几分相似：长长的两个犄角，长着利齿的长喙，一头羽毛状的发饰，手中拄着奇特的长剑，无一不说明这是一座鸦神的雕像。

“鸦神！”小伙伴们异口同声地叫出声来！

“那么，这座雕像是谁呢？”多多指着身边的雕像。

“应该是勇者吧……”婷婷咬着指头，“传说中，能够与鸦神相提并论的，就只有勇者了。”

鸦神的雕像，嘴角带着嘲笑，冷冷地盯着勇者像。

两尊巨大雕像遥遥相对。

小伙伴们感慨万千：“古人真是太伟大了，竟能做出如此神奇的雕像。”

“嘘！”婷婷突然作出噤声的手势，“有人！”

四人一狗缩在石头后面，偷偷观察大厅地面的情况。

那个黑衣人终于出现了。他手持火把，正蹲在鸦神雕像的脚边，不知在摆弄什么。

只听见“咔嚓”一声，鸦神雕像边上的墙壁上燃起一盏壁灯！紧接着，从那盏壁灯灯脚处，一条红线沿着逆时针方

向贴着墙壁飞速前进！

那条红线沿着大厅四周的墙壁，把墙壁上的壁灯全都点燃了！

最后，这条红线沿逆时针方向回到了起点！所有的壁灯，像一颗颗珍珠，围成一个大圈，而那条红线，将这些珍珠串联在了一起。

大厅里的朦胧感一下子消失了！多多这才发现，那条红线原来是一道将所有壁灯连接起来的小槽，燃烧的液体通过小槽流向下一盏壁灯，并在将它点燃后继续前进，直到点燃全部的壁灯。

而黑影也完全暴露在明亮的光线下，只见黑影转身熄灭地上的火把，正好将脸转了过来——

多多四人把他的脸看得清清楚楚！

黑影……竟然是九哥哥！他的肩膀上正停着一只乌鸦。

太好了，所有人顿时松了口气。

有九在，什么都不用怕了。不知道为什么，多多觉得九哥哥身上有种让人心安的东西。

婷婷却像是想到什么似的，嘴里念叨着："鸦……神……勇……者……"

突然，婷婷眼中闪过一丝不安的神色，她从多多手中一把抢过虎鲨的数码相机，翻看虎鲨拍下的乌鸦城石碑的照片。

"太好了，九哥哥可以带我们出去了……"多多正要叫喊。

"不！不要叫！"婷婷却凝视着相机上的那张石碑特写，阻止道，"九哥哥很可能是个盗墓贼，我们下来的这个地宫，说不走就是传说中的勇者之墓。"

Question 14 Lv. B
谜题十四 难度等级

乌鸦城石碑

虎鲨拍下的乌鸦城石碑的照片上有什么提示，让婷婷得出这样的结论？

提示：你还记得石碑上面的偈子吗？

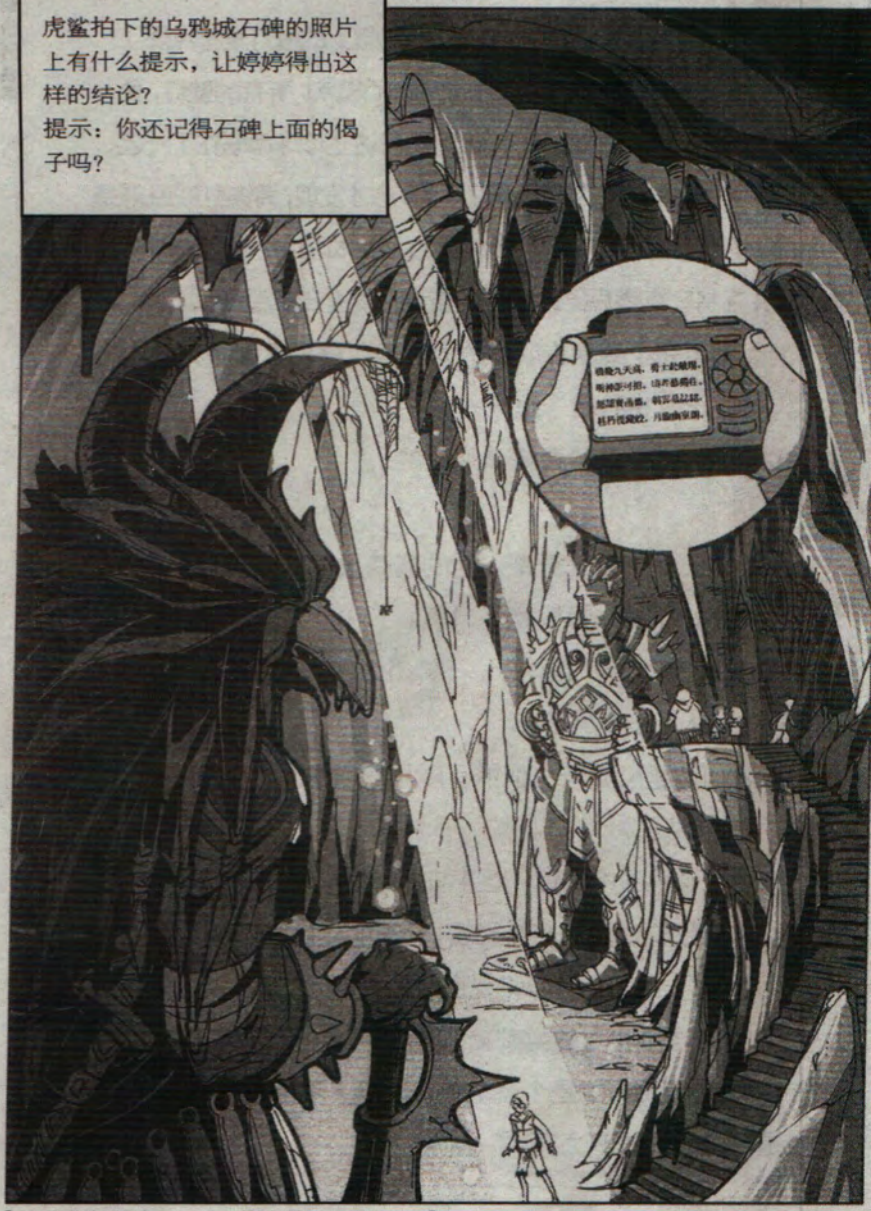

【正确的解答在127页，快去验证一下吧！】

多多三人听了婷婷的解释，再看看下面大厅中的九，心中的喜悦一下子变成泡沫，消散得无影无踪。

天使一般的九，在小伙伴们心中一下子扭曲起来。

怎么办？九哥哥是盗墓贼？

“追上去问问不就知道了。”虎鲨说着抢先向九跑了过去。

大家刚想追上去，九恰恰在此时抬头。

熊熊的火光中，双方都把对方看了个一清二楚。

对视的双方都被这意外惊呆了！原本停在九肩膀上的乌鸦“唰”地张开翅膀，飞走了。

多多心里一阵发苦，身后没有躲藏的地方，他也没胆再过一次那座小桥……这下完蛋了。

答案：
Answer

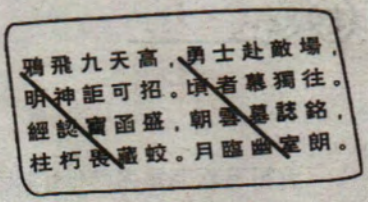

Question 14 Lv. B
谜题十四 难度等级

乌鸦城的石碑：
相机里乌鸦城石碑的照片上，有两首偈子，每四句，从第一个字开始，沿斜线向下取字，得到“鸦神宝藏，勇者慕室”八个字。

【怎么样，你答对了吗？后面还有更多谜题等你挑战呢！】

FILE 15

镜头十五

jiǎo xíng jià

勇者的绞刑架

CHARLIE IX & DODOMO
THE CITY FULL OF THE CROW

九哥哥看清是多多他们以后，倒像是松了口气，脸上露出了和蔼可亲的笑容，赞许道："我还以为是谁呢，原来是你们。你们能跟到这里真是不简单啊，说明你们也破解了童谣的秘密！"

说着，他走过来想要摸婷婷的脑袋。

婷婷却像被针扎似的弹开，气嘟嘟地反驳道："我们那么敬重你，没想到，你来乌鸦城另有目的！我才不需要什么盗墓贼的称赞！"

"盗墓贼？"九一脸迷惑地重复道。

多多冷哼一声，说："别装傻了，不要以为我们不知道，这地宫其实是'勇者之墓'，这里面埋藏着'鸦神宝藏'！"

小伙伴们惊疑不走地盯着九的脸。

九回头望着大厅里的两尊巨型石像，淡然地笑道："看来，你们这个小学生冒险队还真有些本事啊，城门头石碑上的秘密，也被你们发现了……"

急性子的虎鲨立刻打断了九的话："别想转移话题，快说，你到这里来，想偷什么宝物？"

九的目光一下子变得有些迷离，神色黯然，似乎想起了什么悲伤往事。

小伙伴们惊疑不走地盯着九的脸。

转眼间，九又恢复了平常那种淡走的神色，笑着说："你们不要害怕，我不是盗墓贼，我不是来找什么宝藏的。"

正在这时，对面的"鸦神"发出"吱吱咕咕"的石头摩擦声。

多多四人惊恐地望向那尊邪恶的雕像。

大厅里壁灯发出的光猛烈地跳动起来，就像要努力逃脱什么东西的抓捕似的。可是，它们终究没能逃掉！壁灯一盏接一盏地全部熄灭了！

大厅里只留下惨淡的月光，勉强能够看清对面的"鸦神"。

"难道鸦神就要复活了？"多多猛然想起那个鸦神复活的预言来。

仿佛为了验证多多的话，鸦神雕像发出"嘎——嘎——"

的狞笑声！

一时之间，空荡的大厅里回荡着令人毛骨悚然的乌鸦叫！

天啊，鸦神预言，真的要实现了！

多多他们赶紧躲到九的身后！跟盗墓贼比起来，当然还是邪恶的鸦神更可怕！

九皱着眉头，疑惑地盯着鸦神。

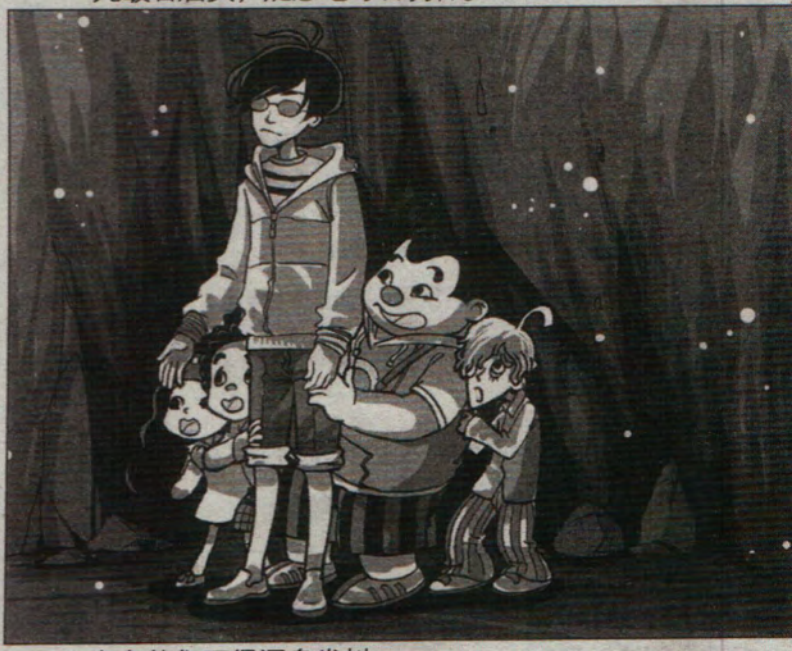

多多他们吓得浑身发抖。

九回过头，一脸镇定，微笑着对小朋友们说："别害怕，有我在这里……"

话音未落，一个低沉而冰冷的声音在大厅里回响：

"惊扰魔王睡眠的卑贱人类啊……"

这声音，冰冷得就像冬天塞进怀里的一块冰，冻得人生疼！

小伙伴们汗毛倒竖，心脏急剧跳动起来……

“黑暗之翼将如影随行……”

冰冷刺骨的声音越发地接近，四人的瞳孔一下放大了几倍，视线惊恐地投向对面的鸦神。

那声音，似乎正是从这青面獠牙的鸦神嘴里发出来的！

天啊……这未免也太可怕了吧！

小伙伴们只觉得背脊已经变得冰凉，全身忽冷忽热。

婷婷吓得干脆捂住自己的眼睛，虎鲨和扶幽也是面如死灰。

多多觉得自己的心脏就像超负荷运转的引擎，快要爆炸了！

九在这时却显示出一股与恶魔对抗的正气。

他镇定地扶了扶鼻梁上的眼镜，猛地将视线转向那座石像，大声道：“我不是来偷窃宝藏的盗墓贼，我只是来寻找一个答案！”

伙伴们被九的话搞糊涂了：他来寻找答案，什么答案？

“什么答案？”多多好奇地问九。

九没有回答，他慢慢沿石梯走向大厅里的鸦神。

“人类，你想激怒神明吗？”那个声音咆哮起来！

突如其来的暴怒声音，吓得多多差点尿裤子。

九浑身一颤，停下脚步，抬头注视着鸦神雕像，目光坚定地说：“一个……十多年前的答案……”

“十多年前的答案？”小伙伴们彻底迷糊了，九怎么会在

这里寻找十多年前的答案?

难道九还有什么不为人知的秘密?

“哈——哈——哈——”

鸦神的嘴里，发出肆无忌惮的狂笑!

随着它的笑声，大厅开始颤抖起来，石壁上的细碎石块“噼噼啪啪”地往下掉，其中一块小石头，恰巧砸在多多头上，疼得他直龇牙。

九望着头顶掉下的石块，疾呼道：“有机关! 我们得马上离开这里! ”

虎鲨傻乎乎地环顾四周，除了来时的路，没有别的路了。

“往哪里走? 我们要退回去吗? 那座小桥，说不定已经断了! ”

“不，九哥哥应该知道另外一条路吧。”多多摸着鼻子，“而且，我也知道了! ”

九一脸惊讶地看着眼前这个不可思议的小学生：“不错，我的确知道! 你又是怎么知道的? ”

多多嘿嘿一笑，指向前方：“前进的机关，就在那里! ”

Question 15 谜题十五

Lv. D 难度等级

前进的机关

联系童谣，多多他们的前进机关在哪儿呢?

【正确的解答在135页，快去验证一下吧！】

小伙伴们立即手忙脚乱地开始寻找机关。

勇者雕像的左手恰好支在平台上，那巨大的手掌几乎有他们的身子那么大。

虎鲨一把抱住雕像的左手，使劲一掰，手掌却没有动静。

“掰他的大拇指！”多多大叫着赶上前去，两人合力使劲，把那个大拇指往下一掰……

随着“嘎嘎嘎”的机关声响过，震动停止了，鸦神旁边墙壁上的一块石板缩入地下，露出一个黑黝黝的通道！

九的眼睛闪着光，赞许地说道：“多多，没想到你竟然能发现开启的机关在大拇指上。”

得到九的称赞，多多一脸兴奋，笑着搬出九哥哥的名言：“我的肉眼没有去旅行，心眼也没有休假。刚才我就发现这大拇指很僵硬，加上童谣里的提示，就推断出大拇指是开启的机关了。”

“你这家伙，很有一套嘛！”虎鲨狠狠一拍多多的肩膀，打得他一个趔趄。

机关开启后，鸦神雕像也重归平静。

婷婷拉着九的衣角：“九哥哥，你要找的答案……”

九抬手做了一个噤声的手势：“现在这里很危险，没时间和你们说清楚，出去后，我会和你们讲明白事情的来龙去脉。现在，我们得先进入主墓室，所有的答案应该都在主墓室里！大家一起来吧。”

答案：
Answer

Question 15 lv. D
谜题十五 难度等级

前进的机关：
绞刑架上的勇者伸着手，根据童谣第三部分的提示："看到听到不重要/手里抓着有回报。"
前进的机关就在勇者手上。

【怎么样，你答对了吗？后面还有更多谜题等你挑战呢！】

FILE 16

镜头十六

dào mù zhě

盗墓者

CHARLIE IX & DODOMO
THE CITY FULL OF THE CROW

“让我们一起用肉眼和心眼见证乌鸦城的秘密吧！”九推了推眼镜，嘴角流露出期待的笑容。

小伙伴们跟着九哥哥走进了一条黑黝黝的通道。

九举起火把，走在最前面领路，这时，角落里跳出一个白色的影子，得意洋洋地跟在了小伙伴们身后。

墨多多看到查理出来的方向，脑子里突然冒出一个想法，刚刚那个声音恐怕是他家这只性格恶劣又喜欢作弄人的小怪狗查理搞的鬼！

众人一边走，一边好奇地东张西望。

通道是由巨大的规则石块堆砌而成，地面平整干爽，上面还落着细细的尘土。通道比较宽敞，足够四个小伙伴并排行走。

“啪嗒！”

他们刚刚经过的甬道入口，亮起了一对石灯笼！

石灯笼里的火焰诡异地跳动着，瞬间将整个通道溢满橘黄色的光芒。

婷婷有些害怕，总觉得这个地方好像随时随地都会蹦出一个什么可怕的东西！

“别怕，没事的。”九轻轻地拍了拍婷婷的头，同时安慰其他小伙伴不要害怕。

“吧嗒！”“吧嗒！”“吧嗒！”……

通道中，接二连三地响起令人心颤的声音！

两边石壁上的石灯笼，像排队报数的士兵一般，“啪啪啪”，一个接一个，全部自动亮了，黑暗的通道一下子变得通明。

那一团团跳跃的火焰，就像列队欢迎大家的到来似的，欢快地舞蹈着，只是不知这舞蹈会不会是催命的巫术。

小伙伴们顺着火光朝前望去。

“呀！”婷婷一声尖叫，哆哆嗦嗦地说，“前面，有骷髅！”

通道尽头的地上，有一具衣衫褴褛的骷髅！

“这难道是鸦神的骸骨？”多多惊讶地问。

“不是的，他是来盗墓的！”九踢了踢脚边的一把铲子，“不知他是怎么进来的，却被困死在里面，可能是被饿死的吧！”

这具骷髅挡在通道正中，很不方便。九把骷髅移到一边。

“这下面有字！”婷婷在九移动骷髅时，发现骷髅的右手部位有一把锈蚀的匕首。这具骷髅在临死前，似乎想用它留下什么文字。

多多将火把支向前方，看清了地上用匕首刻下的文字：

上天无路，入地无门。悔啊，杨顺，老子变鬼也不会放过你！

多多说道：“我敢肯定，这个盗墓贼进这座墓室的时间是在五十年以内。”

婷婷不相信，说：“如果魔王和勇者的传说是真的，这个墓室至少有上千年的历史，你怎么能肯定这个盗墓贼是五十年内才进来的？”

Question 16 Lv. C
谜题十六 难度等级

骷髅留言

多多是如何推测骷髅进入墓室的年代的？

【正确的解答在142页，快去验证一下吧！】

再看九，这时候像是受了什么刺激，脸突然变得很狰狞地说道："觊觎宝藏的人，都不得好死！"

话语间充满了恨意，大家都不明白一向温柔的九怎么变得如此冷酷。

"九哥哥……"多多有些害怕地呼唤道。

多多的呼唤把九从久远的回忆中拉了回来，他脸色沉重，用低沉的声调说道："这个人，是二十年前进来的！"

"咦？"四人大吃一惊，"九哥哥，你怎么知道？"

九扶着鼻梁上的眼镜，说道："二十年前，杨槐树长老的大儿子掉下了镇子南面的古井……这具骷髅恐怕是个盗墓者……而这个杨顺，就是杨槐树长老的大儿子。至于盗墓者和杨顺的关系嘛，我很快就能印证我的猜测了……"

九握紧了拳头，清了清嗓子，对多多他们说："既然我立志要揭开这件事情的秘密，无论前方有什么困难，我都不会放弃。但是，这是我的事情，你们还是小孩子，没必要跟我一起冒险！你们还是在外面等我吧……"

"不，我爷爷说过好奇心是保护我们寻找'谜底'的能量，所以我要跟你去。"多多的表情也是异常认真。

婷婷、扶幽、虎鲨互相交换了一个肯定的目光，他们都很想知道这个九哥哥的身上到底背负着什么故事，怪异的乌鸦城人又隐瞒着什么秘密。

小伙伴们坚定地对九哥哥说："我们是共同进退的伙伴，

我们跟你一起去！”

“那好，就让我们一起去揭开谜底！”九被这些孩子们惊人的勇气震惊了。

小伙伴们气势十足！查理一马当先，冲到了最前面。

九则谨慎地走在最后，保护着孩子们的安全。

毕竟盗墓者都遇难了，这里可能还隐藏着危险。

他小心谨慎地观察着通道两边，从地板到墙壁，试图发现任何可能藏有机关的蛛丝马迹。

多多四人则在查理与九的前后保护下，缓缓向前推进。

很快，他们走到了一扇石门前。

石门上刻着两座浮雕。浮雕的内容，并不是寻常的镇墓兽。

左边的门上，是鸦神；右边的门上，是勇者！

不过，为什么勇者墓室里要雕刻鸦神呢？多多觉得这个情况有点怪异。

这时，九深吸一口气，双臂按在石门上，使劲一推！

石门，缓缓地打开了！

勇者之墓的主墓室就要呈现在大家的眼前了！

谜题十六 Question 16 Lv. C
难度等级

答案：
Answer

骷髅留言：
1956年以后，我国才正式在全国推行简体字，而这盗墓贼刻下的字是简体字，说明他是近五十年内进来的。所以，多多说的是正确的，婷婷这一次居然大意了，没注意到这个细节。

【怎么样，你答对了吗？后面还有更多谜题等你挑战呢！】

FILE 17

镜头十七

mù shì

空空如也的墓室

CHARLIE IX & DODOMO
THE CITY FULL OF THE CROW

墓室里，静悄悄的，除了石灯笼中火焰偶尔发出的噼啪声，再没有一丝响声了。

宽大的墓室里没有棺椁，没有可怕的僵尸，也没有凶恶的护墓神兽，更没有堆积如山的宝藏，墓室空荡荡的，一目了然。

只有中间有两尊雕像！

多多不敢置信地抢过九手里的火把，再次四下里打量了一番。

什么都没有！多多有些失望，但他的目光很快就被那两座

形象迥异的雕像吸引了。

因为这两座雕像就像是被一把锋利的大刀狠狠地从头到脚完完全全地劈成了两片。

左边的雕像，身着武士铠甲，一张，不，半张坚毅的男人脸，正是前面见过的勇者模样；而右边的那片雕像，正是那青面獠牙的鸦神的半张脸。

天啊，这到底是怎么回事？

根据乌鸦城流传下来的说法，明明这里是勇者之墓，外面大厅里却有着鸦神的雕像，而正王却吊在绞刑架上。更奇怪的是，这座主墓室里竟然没有任何墓葬相关的东西，只有这两座诡异的半片雕像！

为什么勇者会和鸦神同室而眠？

“我们再仔细找找，说不定会有什么线索。”九哥哥似乎也很惊讶。

难道还有什么机关？

大家兵分两路，在墓室里四处搜寻起来，结果忙活了好一会儿，还是一无所获。

于是他们只能团团围住仅有的雕像，将目光再次锁定在两尊半片雕像上！

要善用眼睛！多多和九哥哥对视一眼，认真分析起来。

两片雕像虽然分别代表邪恶的鸦神和正义的勇者，可是，他们现在的位置却不是对立的，而是并立的！两尊雕像的距

离也不像大厅中那样各守一边，而是只隔了不到一米远。

多多心头涌上一种说不出的怪异感觉。

“汪汪！”查理在勇者的底座边吠个不停。

多多蹲在底座边一看，勇者底座上，有一边刻着奇异的花纹。

查理又跑到“鸦神”的脚边吠叫，多多在这里也发现了奇怪的花纹，同样，也只有其中的一边有这些花纹。这些花纹有什么特别的意义吗?

“九哥哥，你快过来看看！”多多弄不明白，只得求助于九。

九即刻蹲下来仔细端详。

沉思片刻，九的眼镜片掠过一道亮光。他从背包里拿出一张素描纸，按在那道花纹上，然后用铅笔在上面迅速地划动，很快，花纹的形状被拓印在素描纸上！

两边底座上的花纹都被拓了下来。

手里拿着这两张拓印纸片，九的手有些颤抖，语调却异常激动：“终于让我发现了！”

“这是什么意思？”所有人都呆住了。

九再次仔细观察这两尊位置奇特的半片雕像，终于，他发现勇者雕像的底座跟鸦神的有些不同：这个底座不像是嵌入地板下的，倒像是在地板修建完成之后，安放在上面的。勇者像和鸦神像的底座中间有一些划痕。

九的脸上露出了一丝胜利在望的微笑：“我明白了，原来是这么回事啊。”

Question 17 Lv. D

谜题十七 难度等级

底座花纹

雕像底座上的花纹隐藏了什么秘密？

【正确的解答在156页，快去验证一下吧！】

说完，他使劲把那尊勇者像推向鸦神像。

勇者像果然移动了！墓室里也随之腾起了一股烟尘。随着勇者像的移动，两尊雕像身后的墙壁发出“嘎嘎嘎”的声音。

多多四人惊讶地看着眼前这不可思议的一幕。

古人的智慧真是太伟大了，竟然能制造如此神奇的机关！

烟尘渐渐散去，雕像后的墙壁露出一间石头小阁子。阁子的地上，醒目地放着一只布满灰尘蛛网的青铜箱子。

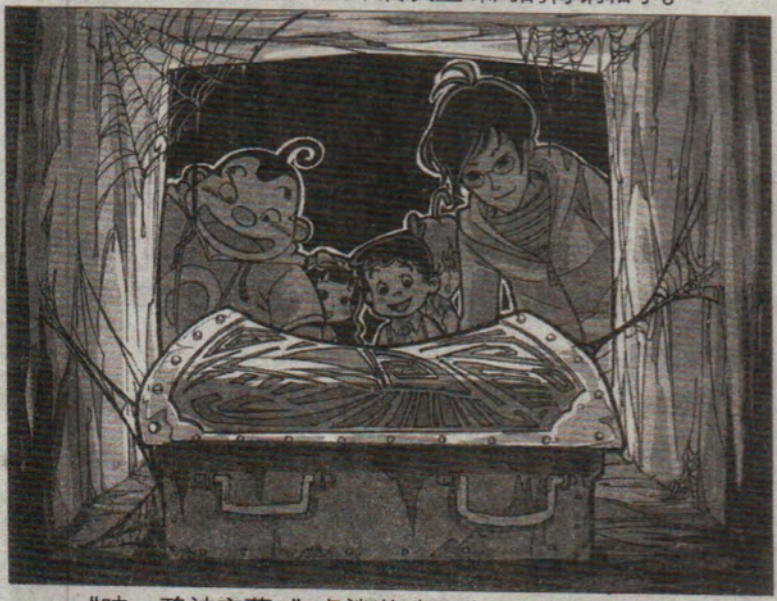

“哇，鸦神宝藏！”虎鲨激动万分，没想到竟能找到真正的鸦神宝藏。他刚想冲过去，被九一把拉住。

“小心机关！”九提醒道。

突然，身后刮起一阵大风，伴随着“噗噗噗噗”的巨响，似乎有什么东西急冲而至。

查理警惕地低吼着，仿佛在提醒小伙伴们危险正在靠近。

所有人惊恐地回头，许多飞动的黑点从通道内飞出来，黑压压地混在一起，越来越近，越来越大。

伴随着飞舞的乌黑羽毛，传来一阵阵凄厉的叫声。这时，他们才看清飞来的竟是一大群乌鸦。

“快找个地方躲起来！”九哥哥大叫。

多多他们赶紧闪到了墓室的一个角落，躲在一块大石头后面。

“这些乌鸦是从哪里来的，难道它们是在守护宝藏的？我们会不会被乌鸦吃掉？”婷婷惊恐万状。

“看来真的只有鸦神才能得到宝藏。九哥哥，那我们现在怎么办？”被多多这么一问，所有人才发现九不见了。

不知从何处飘来的笛声把大家的思绪打断了，再看那些乌鸦，如同接受到命令般不再横冲直撞，而是全部停在了鸦神雕像面前，组成了一个异常整齐的方阵。

“呵呵，好搞笑，怎么乌鸦也会排队啊，还排得那么整齐？”被虎鲨这么一说，其余几人更感到情况不妙了，普通的乌鸦怎么会那么整齐地排队？难道，鸦神复活了？

“是笛声在控制这些乌鸦！”婷婷肯定地说。

多多的眼睛一下子瞪得滚圆。小伙伴们随着他的视线望去，竟然发现是九拿着笛子站在那里。

吹笛子控制乌鸦的是九！

对了，上次在尖塔遭到乌鸦群攻击的时候，也听到了笛声，难道是九让乌鸦攻击他们的？

小伙伴们一脸震惊，温柔的九哥哥，他为什么要这么做？他到底是谁？

这时候，九像是忘了一切，随手扔下笛子，向青铜箱子走去。

难道……他的目的是……宝藏？

九一步步地向前，终于，他拿到了鸦神的宝藏！

当他打开青铜箱子的那一刻，所有人再次惊呆，因为青铜箱子里什么东西都没有。

可是，九就像完全变了一个人一样，高举着空空如也的青铜箱子，突然像发了失心疯一般大笑起来："我终于知道我想要的真相了，啊哈哈……"

九的笑声回荡在墓室中，蜷缩在角落里的四人突然有种前所未有的恐惧。

眼前的一切仿佛在告诉大家一个不争的事实——鸦神，就是眼前这个九！

"趁……现在，我们……快跑吧！"扶幽的一句话提醒了大家，所有人都飞快地向门口奔去，谁都没有回头。

迅速逃离的脚步声瞬间拉回了九的注意力。

"你们快给我停下！"九在后面大声疾呼，四人更是加快步伐，使出全身的劲往前跑去。

又是一阵扑扇声密集地响起。

"不好，九指挥乌鸦追了上来，我们快跑！"说着，多多拉着跑在最后面的扶幽，猛然发力向前冲去。

FILE 18

镜头十八

绝地生还——猎户座的奇迹

liè hù zuò

CHARLIE IX & DODOMO
THE CITY FULL OF THE CROW

很快四人跑到了墓室的尽头，前面是一块光秃秃的石壁。

“怎么办？没有路了。”虎鲨像是放弃了一般一屁股坐在地上喘着粗气。其余三人不停地回头，乌鸦铺天盖地地蜂拥而至，他们根本没有回头路。

查理冲着石壁吠叫着。

“这个，就是出路的关键！”多多立即领悟。

小伙伴们定睛一看，石壁上有一块突出的石板。

石板的右边竖排着一段繁体字。婷婷急促地念道：“胜利之帜——魔王击败满天星宿，取下猎人的腰带，挂满胜利的旗帜！”

多多一看，石板中间是一些小的方形石板，上面有一些星形石刻，似乎可以取下来重新镶嵌。

“这……这可怎么排啊？”多多苦着脸，直摸鼻子。

时间越是紧急，头脑越是混乱。小伙伴们满头大汗。

关键时刻查理出声了：“星宿中的猎人，即指猎户座，猎户座的腰带，是三颗星组成的。所以，要把这面胜利之帜上的星全放成三颗星的摆设……”

“查理，你的领结果然没坏吧！”多多叫道。不过这个时候没空深究查理的用意了，小伙伴们像抓到了救命稻草，眼泪鼻涕都混在了一起，急急忙忙地按查理的指点摆好了星星。

“扎扎扎”，石壁应声沉入地面，露出一个黝黑的洞口！

“成功了！”小伙伴们立刻欢呼起来。

“查理，你真是太聪明了！”婷婷把查理抱在怀里。查理得意地露出它的小白牙。

多多赶紧用火把照了照洞口，探出头一看。

“是口井，难道是……乌鸦城里的古井？”真的找到出路了。

可是再仔细一看，妈呀，古井下面是一团深不见底的黑暗。多多的手不禁一抖，火把掉进深井里，直到许久才传来沉闷的回声，那簇微弱的火苗也熄灭了！

多多惊惶地看向头顶，长满青苔的井壁嵌着一排铁扶手，一直到井口。可是，井口不是被石板盖住了吗？就算大家爬上井口，就他们这几个人，肯定没力气掀开石板。

但现在已经没有时间让大家细想了，背后的乌鸦群越来越

Question 18 lv. B

谜题十八 难度等级

猎户座之谜

猎户座的谜题是如何解开的?

【正确的解答在156页，快去验证一下吧！】

近，他们只能走一步算一步。

扶幽率先沿着扶手往井口爬了上去，接着是婷婷。

多多把查理塞进背包，再把背包反背在胸前，这才紧跟着婷婷爬了上去，虎鲨在后面殿后。

潮湿的井洞里缺少空气流通，多多感觉自己的呼吸变得不太顺畅。锈迹斑斑的铁扶手，抓上去就直掉铁渣，有的扶手甚至只剩下很细小的一部分。多多怀疑这些扶手能否经得起他们几个人的折腾，如果不小心掉下去，可就是粉身碎骨了……

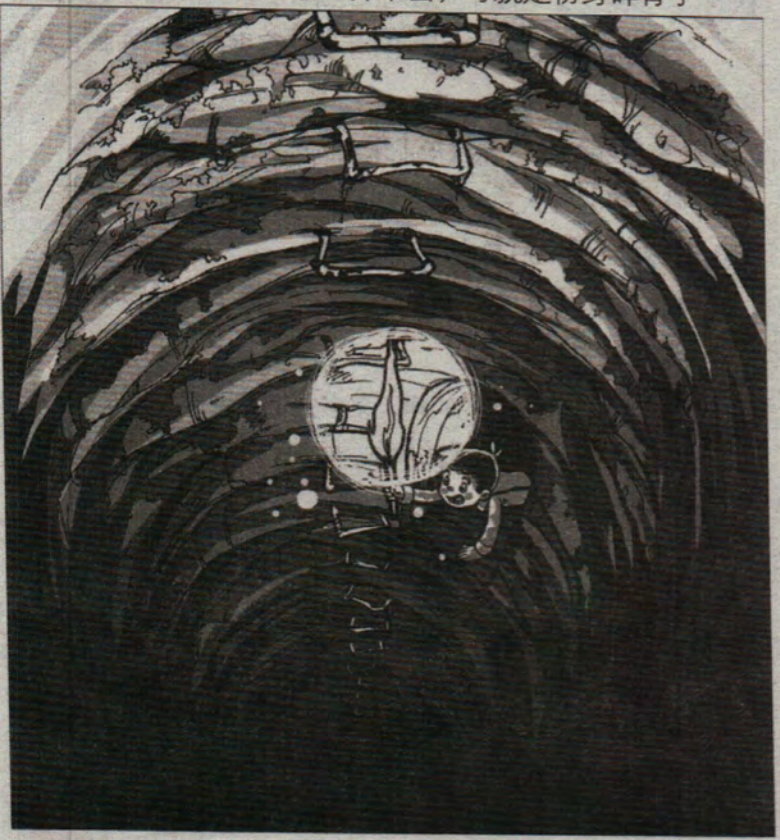

“大家都小心，一定要抓紧扶手！”查理在背包里提醒大家。

突然，多多右手抓住的那根锈蚀的铁扶手承受不住多多的重量，一下子断了！

多多脚下一空，身体失去了平衡，荡了开去。

“多多，抓紧。”婷婷着急地大喊。

左手的铁扶手也有些摇摇欲坠的感觉，多多慌了，右手乱抓，却抓到一把黏糊糊的井泥！井泥里不知是什么小动物滑不溜秋的，多多身上立时起了一层鸡皮疙瘩，连忙甩掉右手的泥土。

危急中，多多身下的虎鲨伸手抓住多多晃荡的右脚，帮他重新踩在铁扶手上。

大家紧绷的心这才放松下来。

“我没事了，大家不要慌！”多多的话音刚落，井中一阵慌乱，乌鸦群竟然沿着古井蹿了上来。

“啊——”多多吃疼地叫了起来，黑暗中乌鸦用尖利的嘴巴啄得多多全身发痛。

周围响起此起彼伏的叫声，多多知道大家都受到了攻击。

“大家要挺住，千万不能松手，继续往上爬！”查理眼看情况危急，用命令的口吻说道。

“不行了，我支撑不住了。”婷婷松开一只手，不停地拍打着周围的乌鸦。

越来越多的乌鸦往上冲去，撞上井盖又被弹了回来。寻找出口的乌鸦惊得无头苍蝇似的乱撞，在最上方的扶幽被乌鸦啄得哇哇乱叫，根本寸步难行。

多多已经到达极限了，他怀疑，再这样下去，他就要因双手脱力掉下去了。

可是，隔着乌鸦的叫嚣声，背后竟然还传来九歇斯底里的叫声："多多，停下！我让你停下，听见没有？"

紧接着，铁扶手猛地晃了一下，似乎又有一个人的分量加了上来。

仿佛听到来自地狱的召唤，多多浑身一抖，尖叫道："鸦神追上来了！快！快！"

说着，他的手猛地一使劲儿，往上蹿了一步。

僵持的队伍在后有猛虎的压力下离井口越来越近，十米，五米……

恍惚中，井口似乎传来人的说话声，多多仔细一听，这其中似乎有姑姑的声音！

古井外面有人！

多多大喜，扯着喉咙大喊："姑姑！姑姑！快救救我！"

所有人都跟着多多喊了起来，爬在最上面的扶幽腾出一只手，不顾乌鸦的猛烈袭击，不停地拍打着石板。

突然，石板一松，被掀在一边，月光直洒下古井。

"呼啦"——上冲的乌鸦群犹如火山爆发般，互相撞击着从井口一拥而出，直冲云天。

密密麻麻的乌鸦徘徊在空中，凄惨的"嘎嘎"声顿时响彻云天，在寂静的夜空中形成一阵阵回声，久久不散。

古井外围着惊恐的镇民们，大家被这景象惊得目瞪口呆，好在姑姑反应及时，招呼着镇民们把小伙伴们一个个拉上来。

答案：
Answer

Question 17 lv. D
谜题十七 难度等级

底座花纹：
将从底座上拓下来的花纹以应起来，就能合成文字：“同源同根，同死同生。”

答案：
Answer

Question 18 lv. B
谜题十八 难度等级

猎户座之谜：
查理将星星重新排列。
如图，通过移动格子，最后得出横竖都为三颗星。
（就是将倒数第二行的左起第二颗星，移到左起第一列的上起第三格，你想到了吗？括号中的内容原书中没有的哦。）

【怎么样，你答对了吗？后面还有更多谜题等你挑战呢！】

FILE 19

镜头十九

liú fàng

被流放的继承者

CHARLIE IX & DODOMO
THE CITY FULL OF THE CROW

“你们怎么在井里面？”镇民们惊恐极了，“这些乌鸦是鸦神派来的吗？”

就在镇民的注意力都被这群乌鸦吸引的时候，多多震惊地看向洞口。

“鸦……鸦神……追上来了。”

大家的视线顿时拉回井口，只见一只苍白的手慢慢地从井口伸了出来。

接着是一团乌黑的东西从井口冒出，这团如海藻般纠结缠

绕的黑球上还插着乌黑的羽毛。

惨白的月光照下来，镇民这才看清这是一个人头。

那个人的脸隐藏在凌乱的头发中，一时谁也看不清。一只乌黑的眼睛隔着乱发把周围的人扫视了一圈。

被这诡异的眼神一看，镇民全部后退了几步，举起手中的锄头，指着人头问道："你……你是鸦神？"

那个人慢慢地从井里爬了出来，滚落在地上，嘴里不时发出嘶啦声，然后扭转了下脖子。

待他做完一系列动作，才发现周围还有一圈人等着他的回答，于是他缓缓地拍打下头上的羽毛，把头发从面前拨开，露出了下面白皙的脸蛋。

"原来是阿九啊，吓死我们了。"待大家看清爬出古井的是九，都安下心来，纷纷丢下锄头。

"不，他是鸦神！"多多拉着姑姑的手，壮着胆子叫道。

镇民们困惑地看看多多，又看看九，一时不知该作何反应。

九拍拍身上的土，对一位满脸络腮胡子、身材魁梧的壮汉说："三叔，带我去见镇长，今天我要把鸦神的真相告诉乡亲们……"

听了这话，大家将信将疑地一起拥到了镇长家，姑姑上去和镇长耳语了几句。

壮汉把九带到镇长面前，报告道："镇长，井里钻出来的是阿九。"

"阿九，这是怎么回事？"镇长厉声喝问。

“阿公，我已经知道鸦神宝藏的真相了！”九的声音里充满了愤慨！

“哪有什么鸦神宝藏？能有什么真相？”镇长脸上阴晴不定。

九跳上一块大石头，大声说道：“尖塔下的勇者墓室！”

这一句，一下子将天捅个窟窿！镇民们大声议论起来，声势浩大，九喝止了好几次，也没能将众人的声音压下来。

“安静！”镇长一声怒喝，四下里才渐渐安静下来。

“阿九，你到底是谁？你不要在乌鸦城造谣生事！”镇长严厉地呵斥九。

“阿公，这宝藏是怎么回事，你应该比我清楚！”九毫不退让，大声说道，“其实，传说中的魔王和勇者，根本就是同一个人！”九的这句话更是好比一滴水溅进滚油锅里，镇民们顿时像被炸开了锅，互相探问是怎么回事。

镇长脸色大变，原本和蔼的他早已没了往日形象，跳起来

大叫："阿九，你给我滚出去！"

"阿公，这个秘密也该让大家知道了！"九没有理睬镇长的呵斥，大声说道，"你想阻止我说出真相，是怕给祖先带来污名，怕宝藏被盗走吧！"

九的这句话急促而有力，如晴天滚雷，一下子将镇长轰呆在原地。

镇长一把将九拉住，大声喝道："我不管你是谁，我都不容许你在乌鸦城惹起事端！你究竟是从哪儿听来的小道消息？"

多多四人一时蒙了，难道九不是鸦神？他到底在说什么？

九苦笑着说："反正迟早要告诉你们的，现在给你们讲个故事吧。"

原来，乌鸦城为了保护宝藏和祖先的名誉，历代镇长、长老在指定自己的继任者时，会将秘密悄悄告之，反复叮嘱，不得私吞宝藏。为防止有人盗墓，乌鸦城的秘密世世代代只有镇长和长老知道。他们都坚守祖训，誓死守卫祖坟，保卫隐藏于祖坟的秘密。不止是里面的宝藏，还有祖先的名誉！如果"人们心中的勇者就是魔王的化身"这一秘密公之于众，将会带来不可预料的后果。

一直到二十多年前，有一个本来要继任镇长的青年才俊，在外读了几年书后回家，在得知乌鸦城的秘密以后，想把秘密公开于世。

在他看来，以前的名誉都是过往云烟，现在如何为镇民

们造福，带领大家过上幸福生活才是正理。宝藏应该交给国家，而勇者鸦神的传说，正是一个很好的历史背景，再加上尖塔、古墓，可以把乌鸦城开发成一个旅游景点，以此带动乌鸦城的经济发展，引领大家走上致富路。

面对他的这些新理念，镇长有些犹豫，便找来长老们商议，长老们以“保证宝藏的安全，维护祖先的名誉”为借口，将他的提议全盘否定，还狠心地把他赶出了乌鸦城……

说到这里，镇长骇然，颤声问道：“阿九，你是怎么知道这些秘密的？”

九哈哈大笑起来，只是笑容里满是凄苦的味道：“我，我是怎么知道的……哈哈，你们赶走的那个年轻人……”九说到这里，眼中泪光隐现。

镇长恍然大悟，指着九，颤抖着说：“你……你就是杨国清的儿子？怪不得有些眼熟！那么，鸦神预言也是你弄出来的？”

九点着头说：“不错！我只是想借鸦神的传说，帮助大家找到真正的宝藏！”

“九哥哥的爸爸就是当年那位青年才俊吗？”小伙伴们互相对视，九哥哥身上的疑团渐渐解开了……

九点点头：“我爸爸杨国清就是当年因为新理念被驱逐出这里的那个青年。”

联想之前发生的事情，小伙伴们恍然大悟。

扶幽望着九，磕磕巴巴地问：“第一次……我们去尖塔……

被乌鸦攻击，是九哥哥……你指使乌鸦？”

九一脸歉意地回答道：“是的，因为我看见你们靠近了尖塔，怕你们发现我的布置，所以想吓走你们。”

“那刚刚在墓室里，你为什么要指挥乌鸦再次攻击我们呢？”虎鲨气呼呼地质问。

“我那时一心想要知道真相，一时忘了你们还在那里。你们跑得那么快，惊动了乌鸦，而我追上去的时候才发现把笛子丢在墓室了，没法控制乌鸦，只能一直在后面喊你们停下来。”九解释道，随后不好意思地指着自己脏兮兮的衣服，“我可是比你们还狼狈呀。”

原来是这样，只是误会一场。四个人揉着被啄疼的手臂，有些无奈。

婷婷顿时被九能驱使乌鸦听命于他的本事折服了，惊叹道：“九哥哥，能让乌鸦听你的命令，你真厉害！”

虎鲨盯着盘旋在半空中的一只乌鸦瞧了好一会儿，还是觉得这东西好讨厌，他忍不住发出一记冷哼。

九看着虎鲨的表情，忍不住叹了口气：“你是不是觉得乌鸦是不祥的？”

虎鲨重重地点了点头。

“唉……”九长叹一口气，又给小伙伴们说了一个故事，“很久以前，喜鹊、八哥和乌鸦是好兄弟，一起把天气预报告知人类。可是人类不喜欢刮大风的天气，每次它们预报刮风，就会遭到人们的追打。慢慢地，喜鹊就知道了人类喜欢听好话，变得报喜

不报忧，很快就获得了人类的喜爱；而八哥学着说人话，被人类当成了宠物。只有乌鸦依然诚实，不说慌不谄媚，但却受到人类的排斥。”

说完，九吹了记口哨，原本盘旋在半空中的一只乌鸦落到他肩上，张着尖嘴对着众人嘶叫起来。九轻轻摸了摸它的翅膀，乌鸦变得安静了。“其实乌鸦是一种很有智慧的鸟类，只要稍加训练，它就可以服从许多指令。”

听了九哥哥的话，多多他们惭愧地低下了头。

他们一开始就对乌鸦存有偏见，却不知乌鸦有着这样可贵的品质，值得每一个人学习。真希望有机会给乌鸦恢复名誉！

“原来是这样，又学到新东西了！”婷婷突然觉得眼前那些漫天飞舞的乌鸦不再可怕了。

多多和扶幽也好奇地想着要不要也抓几只回家训练。

虎鲨更是佩服地抓住九哥哥要求收自己为徒。

“可是九哥哥，我知道乌鸦脚印容易伪装，可你是怎么让地里的脚印消失的啊？”“问题多多”的毛病再次发作，多多想把心中的疑问一股脑儿弄个清楚。

九扶了扶眼镜，提示说：“难道你们只在地中间找，没注意花生地周围的环境吗？没想到你们也有疏忽的时候啊。”

回想当时的情景：四人在地中间四处张望，毫无头绪！远处长着几棵茂盛的阔叶树，其中，有一棵树上的树枝，似乎被人折断过。

Question 19 Lv. B
谜题十九 难度等级

消失的方法

九哥哥到底是用了什么方法从花生地凭空消失的?

【正确的解答在166页，快去验证一下吧！】

多多顿时有些不好意思，想到刚才还以为九哥哥是鸦神，一心想要躲他，只能尴尬地笑了笑，说："对不起，九哥哥，我们刚才把你当成鸦神了。"

九淡然一笑，转头对镇长说："这世上根本没有什么鸦神，一切都是假象！为了保住这个虚伪的荣誉，你们竟然逼走我的父亲，让他含恨而终……"

原来，被迫出走的九的父亲，临终前终于对九说出了当年往事，希望九能解开宝藏的秘密，让镇民们摆脱贫困，过上幸福日子。

带着父亲的遗愿，九每年都以写生为借口，回到乌鸦城调查。经过四年的偷偷探查，九终于破解了石碑与童谣的秘密，摸清了进入墓室的方法……

镇长颤声道："你说，国清他……他已经……"他的脸上写满悔恨。

"阿公，我爸临终前并没有责怪你们，只是想让镇民们早日摆脱穷困的生活……"

镇长擦着几滴老泪，感叹道："没想到，国清还记挂着镇子里的事。"

九上前扶住镇长，轻声说道："阿公，我明白你这样做的目的是为了镇子的子孙后代，可是，你想到没有，你这么做，能够真正保护祖先留下的宝藏吗？说不定……"

镇长脸色大变，厉声喝问："你这是什么意思？"

九一脸同情地说："放心，阿公，我不会盗取宝藏的，这么做的，另有其人。"

镇长脸色大变，颤抖着问："宝藏被盗了？谁？是谁？"

九深吸一口气，淡然说道："杨槐树长老。"

"这……怎么可能？"镇长不相信，"他可是长老！"

镇长回头一看，人群中早没了杨槐树长老的身影。

答案：
Answer

Question 19 lv. B
谜题十九 难度等级

消失的方法：
折两根长了树叶的枝条，再用事先准备的绳子把枝条固定在脚底，就可以踩在上面走出去了。

【怎么样，你答对了吗？后面还有更多谜题等你挑战呢！】

FILE 20

镜头二十

bǎo zàng

伪装的宝藏

CHARLIE IN DODOMO
THE CITY FULL OF THE CROW

九揭开了鸦神宝藏的秘密，并指名杨长老已经盗走了乌鸦城世代守护的宝藏。镇长人惊失色，急于求证地问道："杨槐树呢？"

旁边的三叔回答道："刚才说家里有事，就回去了。"

九扶着鼻梁上的眼镜，说："我们得赶快，不然他把证物转移就不好办了。"

"我不相信，你们当面对质！"镇长一跺脚，叫上几个镇民，带上九，急忙往杨槐树家赶去。

多多四人抱着查理，紧随其后。

大家赶到杨槐树长老家时，他正在侧屋的神龛前上香。

“老哥，找我什么事？上香的时刻到了，我回来给顺儿上炷香。”杨槐树长老指着香炉中插着的三炷清香。

镇长点点头，嘴里舌头哆嗦了半天，欲言又止，还是问不出九刚才的话。

还是另一个长老大声说：“阿槐，阿九说你盗了勇者之墓……”

杨槐树长老瞬间满脸怒色，狠狠地瞪着九，破口大骂：“你这野小子哪儿来的？来管我们乌鸦城的事，还敢造谣……”

镇长拉住暴跳如雷的杨槐树，对他说：“我也不相信，可阿九是国清留下的儿子……”

杨槐树长老立即转头惊讶地看着九，眼里的目光变得有点闪烁。

九没有说话，他正四处张望，在屋内寻找着什么。

其他镇民的表情也惶惶不安。

杨槐树一声冷哼：“你们都怀疑我？好，你们就搜个够吧，我行得正，走得端！不过，要是搜不到，别怪我翻脸！”

既然杨槐树长老这么说，镇长只好让大家在家里四处找找。

九却哪儿也没去，待在屋子里，平静地注视着杨槐树长老。

这个房间正中设着一个神龛，神龛顶上是一座双龙戏珠的雕像，神龛里面摆着他儿子杨顺的灵位。神龛前面是香案，

上面摆着一座香炉，炉里积满了香灰，看来香火从没断过，连神龛顶上的龙珠都满是香灰。

杨槐树长老皱着眉站在一边，冷冷地看着家中进出的镇民们。

“哇，这个神龛做得好神气哦。”多多围着神龛仔细查看，他在想杨槐树长老会不会把夜明珠藏在神龛里。

婷婷仔细看了看，神龛里除了牌位，什么都没有……

虎鲨甚至还装作上香，用清香去捅香炉里厚实的香灰，然而……也没有。

不久，负责搜寻的几个镇民陆陆续续回来，对着镇长摇摇头，他们都没有找到夜明珠。

杨槐树长老一脸愤怒，瞪着九道：“看在你是国清儿子的分上，我也不为难你。你们在这里打扰亡者安宁，你在顺儿灵位前上炷香赔罪！”

九扶了扶眼镜，上前将清香插入香炉，作揖。

一时之间找不到证据，镇长歉意地拍拍杨槐树长老的肩，转身带着镇民们离开。

九伸手拦住他，说：“阿公，您别急着走。我们还没拿到宝物。”

镇长皱着眉说：“阿九，搜了半天都没有搜到，你让我怎么相信你？杨长老毕竟是乌鸦城的长老，你说他盗墓，却拿不出有力的证据，即使你是国清的儿子，也不能……”

“等等，夜明珠就在那里。”九坚定地指着那座神龛。

Question 20 lv. A

谜题二十 难度等级

伪装的宝藏

仔细观察这座神龛，九为什么说夜明珠藏在那里？

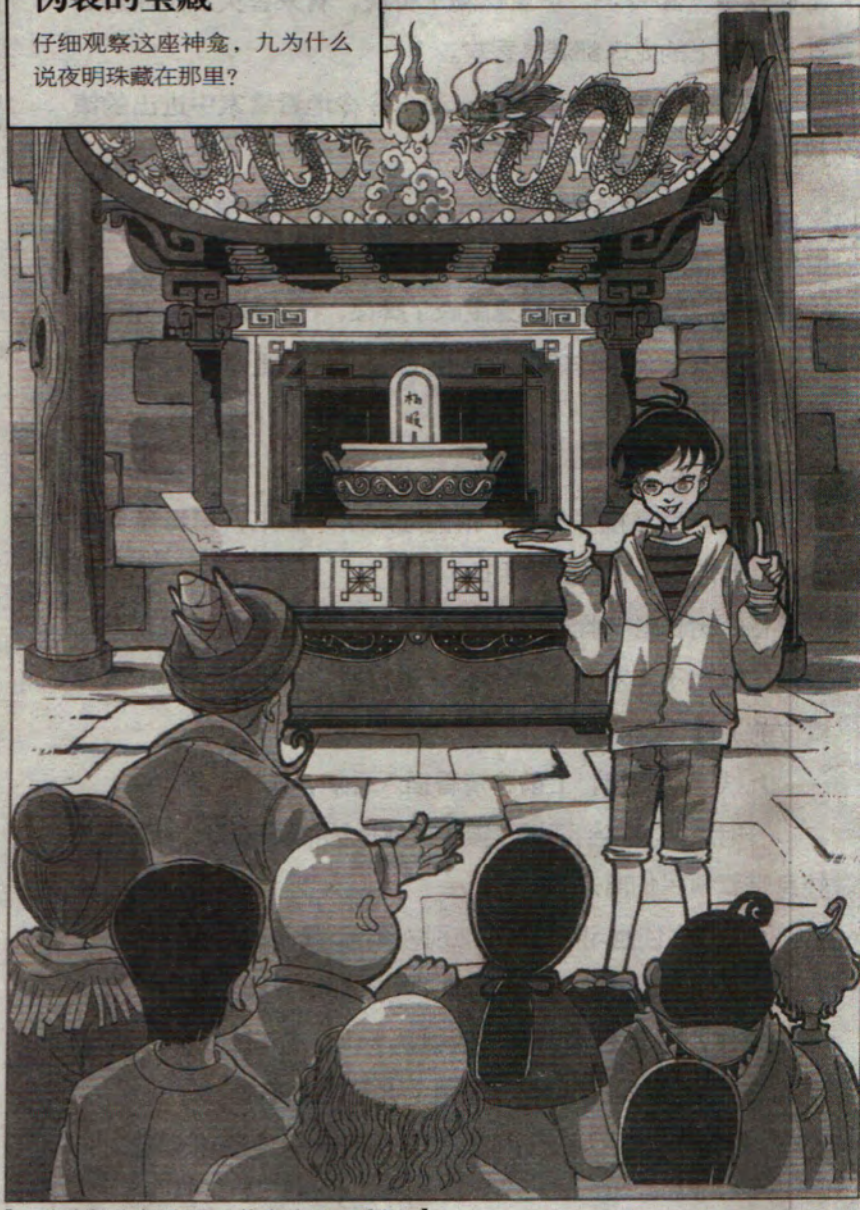

【正确的解答在177页，快去验证一下吧！】

九将神龛上的珠子小心翼翼地取下，抹去珠子上的尘土，转瞬之间，室内一亮，如同跳出厚重云层的九天明月，夜明珠发出璀璨光芒，连屋里的灯光都黯然失色，道道光华照映在镇民们的身上，亮晶晶的。

这颗珠子的光，比祭典时出现的“夜明珠”还要耀眼夺目！

镇长几乎不敢相信自己的眼睛。

杨槐树长老呆若木鸡，双目失色，无力地靠在身后的门板上。

“阿槐，你……竟然……”镇长气得双手直抖，说不出话来。

杨槐树长老垂下头，点着旱烟袋，吐了个烟圈，说：“都怪我当时一时糊涂……”

原来，杨槐树长老老来得子，十分溺爱自己的独苗苗。二十年前，杨槐树长老的儿子杨顺吃喝嫖赌、五毒俱全，常常囊中羞涩，一次无意中听父亲说起鸦神宝藏，便打起了勇者之墓的主意。长老经不住儿子的花言巧语、软磨硬泡，便告诉了儿子进入墓室的方法。

杨顺叫上另一个痞子，两个人下了勇者之墓。在成功得到宝藏后，杨顺杀人灭口。可是人不报应天报应，他出来时，却失手掉进古井，摔死在井底……

说到死去的儿子，长老满脸泪痕：“我当时到井下捞起顺儿时，他偷出来的宝藏一起掉到了井底，那个帆布包应该现在还在那里。想到儿子因为这个东西丢了命，我也不想拿这不干净的东西。只是这颗珠子，是他紧紧攥在手里的，看来他十分喜爱，

我才供在这里……”

杨槐树长老回想起痛苦的往事，脸上老泪纵横，握着镇长的手不停哆嗦：“阿公，对不住啊，那时为了阻止你出城，我还在你家动了些手脚，每次都放上一根沾血的乌鸦羽毛，就是为了让你不要把镇长的位置主动让贤给别人，不想让我儿子造的孽东窗事发啊……真是对不住啊……”

老镇长反手拍拍杨槐树长老的手背，无声地摇摇头，表示不在意了。

“阿公，还是把这些秘密全部告诉乡亲们吧，另外，宝藏的事也得好好处理。什么祖先名誉，都过了太长的年代子……”

九诚恳地望着镇长。

老镇长点点头，时代在变，观念也该随之改变了。

真相大白，九把夜明珠高高举起来供镇民欣赏。

多多悄悄地把查理拉到一边，质问道："你这贱狗，是不是早知道里面没宝藏了？前一阵子竟然一声不吭装哑巴，这么重要的事都不告诉我，没义气的家伙！"

查理眼睛一翻，甩他个卫生眼，通过变声领结，用多多的声音说："如果直接说了，那不是少了很多乐趣？"

其实一开始，查理就已经从镇长的小狗密西那儿知道了乌鸦城的秘密。

原来勇者墓室建在尖塔山的尖塔正下方，原本有两条通道可走：正门是尖塔上锁的石门，可以利用"满月夜明珠"开启；另外一条则是违反一般墓穴规则的通风口，通向南面的古井。

而小狗密西曾经进去过。

"你这贱狗！"多多愤愤地敲着查理的头，他这个未来的大侦探居然老是给自家的狗狗捉弄！悲剧！

"多多，你又欺负查理！"婷婷发现久久没跟上的多多在敲查理的头，立刻气愤地大叫。

"啊，没有，我在帮它挠痒痒！"多多狠狠瞪了查理一眼，亲热地说，"是不是啊，查理？"

查理无奈地挪开目光。

终于，假期过去了！

虽然没有得到宝藏，经历了古老祭祀、地宫探险的小伙伴

们却玩得很开心。

镇长将宝藏上缴国家，国家将会每年对乌鸦城进行投资，准备搞旅游开发，发展乌鸦城经济。杨槐树长老也得到了大家的谅解。镇长把真实的鸦神和正义勇者的故事公之于众。

原来，传说中的鸦神生前是一个江洋大盗，他纠结一帮穷凶极恶的亡命徒，千着打家劫舍、烧杀掳掠的勾当，所到之处，血流成河，死伤一片！他们在干坏事时，每个人都戴着一张嵌着长喙的面具，面具上插满羽毛，加上穿着黑色劲装，活像一只只黑色的乌鸦。

乌鸦带来的是不吉利的消息，而他们带来的则是恐惧与死亡。所以，这帮匪徒被世人称为“乌鸦军”，而他们的头儿，则被世人称为邪恶的“鸦神”！

后来，在一次混战中，他错杀了自己最心爱的女儿，他心如刀绞、万念俱灰。

女儿在他怀里咽气之前，苦苦哀求他收敛起邪恶嗜杀的脾性，弃恶从善。他终究不舍得让女儿临终前失望，许下了承诺，从此离开“乌鸦军”，回到故乡——乌鸦城。

平静闲逸的生活，善良淳朴的百姓，让他嗜血的心渐渐康复了。

谁知，“乌鸦军”肆虐到他隐居的镇子，镇子瞬间淹没在血海之中……

悔恨、悲痛让他选择了另一条路！

他单枪匹马，尾随着这支邪恶凶残的“乌鸦军”，展开了

追杀。追杀途中，他花费了大量的时间、金钱来救助那些受到“乌鸦军”残害的百姓，逢山开路，遇水架桥，甚至不顾自己的安危从死亡线上救回一个又一个的生命……不久之后，行善的勇者名号在民间变得与“乌鸦军”齐名，不同的是一善一恶，一个受到百姓敬仰，一个遭到万人唾骂。经过多年的艰苦追逐，他终于将“乌鸦军”剿灭，带着满身伤痕回到故乡。

回乡后，他召集人手，在山上修建了一座尖塔，拿出一部分缴获的钱财赠给乌鸦城镇民，另一部分就藏在尖塔下的墓室里。为了预防盗墓贼，他对外宣扬修建尖塔的目的是为了镇压万恶的鸦神。

就这样，勇者在乌鸦城了此残生，而他主持修建的尖塔的秘密和进入地宫的方法，分别编成偈子和童谣，在临终前告诉给了镇长和长老，让他们共同保管这笔宝藏，在必要的时候，可以取出，为镇民们造福，并立下诅咒，任何人不得私吞宝藏，否则，天诛地灭……

回城的公车已经到来，多多爸爸特意赶来接小朋友们回家。

墨多多回头仰望，那座尖塔山的山顶，明净碧蓝。

用不同的心情来看，看到的风景也完全不同呢，多多感慨。

趁车子调头的时间，小伙伴们挥手向姑姑告别：“姑姑（阿姨）再见！”

虽然姑姑平时的举动有些古怪，不过对大家还是挺热情的。再加上他们知道了姑姑是大祭司的秘密，心里又平添一

份崇拜之情。

多多对姑姑的好感也增加了不少。

车子缓缓启动，婷婷望着窗外的姑姑，自言自语地说："阿姨炒的板栗，简直太好吃了，说它是人间美味，一点不为过。"

虎鲨咂巴着嘴，将口袋里的最后一个板栗丢进嘴里，叹息道："不知道什么时候能再吃到啊！"

这时，姑姑在后面追着车子喊道："多多，你们要吃板栗，我炒好给你们寄来……"

婷婷几人脸色刷地一下变了——

不可能！车子离姑姑都有一段距离了，而且，他们说话也不算大声。

"这……她也听得到？"太诡异了，婷婷忍不住颤抖了一下！

多多望着车后不停挥手的姑姑，推测道："或许，这就是乌鸦城大祭司特有的秘术吧。"

多多爸爸一把扯下盖在脸上的报纸，解释道："你姑姑从小耳朵就不好，后来嫁到乌鸦城后，跟着一个什么祭司学到的这种'读唇术'，只要看着你的嘴，就知道你说什么了……"

"啊？"还真有这种秘术啊！

多多他们头上闪出一滴大汗……

—【第三册完】—
CHARLIE IX PRODUCTION COMMITTEE

谜题二十 难度等级 A Question 20 Lv.

答案：
Answer

伪装的宝藏：

就是那颗双龙争抢的灰不溜秋的珠子。珠子被长老伪装过了。物品上积满了灰，应该集中在物品上方，而长老为了掩盖夜明珠的光芒，把整颗珠子都粘上灰，却忽略了珠子顶部的积灰应该比下方的更为厚重。

下册预告

CHARLIE IX & DODOMO 查理九世

第四册 《法老王之心》

谁打开了法老王的墓门，
谁偷走了法老王的心脏……

他的心脏将会被阿努比斯放在天秤上称量，心脏比羽毛重的罪人将下地狱！

小伙伴们该如何应对这些
的木乃伊士兵呢？

迎接他们的是拯救还是毁灭？

亡者又复活了吗？
一切谜底都在大门之后，
多多他们一起打开了门……

Dodomo in wonderland

更多产品资讯请登录 www.charlie9.com 或咨询当地代理经销商

Dodomo

VS

Charlie IX

墨多多与查理九世

超级大侦探教室

Super Detective Classroom

密室寻宝，险境求生，
观察力、逻辑推理能力、判断力，缺一不可。
接受挑战吧！
下一个冒险王，就是你！

PLAY TIME

01 玩转脑细胞 ……180

02 游戏总动员 ……188

03 "问题多多"的头脑问题集 ……193

超级大侦探教室
Super Detective Classroom

脑细胞玩转

CASE 01. 宠物的主人

最近班上有一股宠物热潮，这天多多在放学的路上遇到了史
一条毛茸茸的金毛犬从史策身后走了出来，站在了史策边上
“它叫玛丽，是我家的狗狗！”史策骄傲地对多多说道。这
狗快步跑到电线杆旁边，跷起后腿撒起尿来。
多多摸了摸脑袋，突然想到了什么，然后说：“嘿嘿，这只狗
是你的宠物哦！”

只有公狗才跷起后腿撒尿，而母狗撒尿是不跷腿的。而那个史策和他“玛丽”这
性的称谓叫那条公狗，显然他不是这条狗的主人。

CASE 02. 清晰的星空照片

自然课上，文羽拿着一张清晰的北斗星照片，炫耀说这张照片是自己晚上使用高级照相机曝光一小时拍出的星空照片效果。
侠幽看了照片以后笑了，说："这张照片不可能曝光一个小时。"

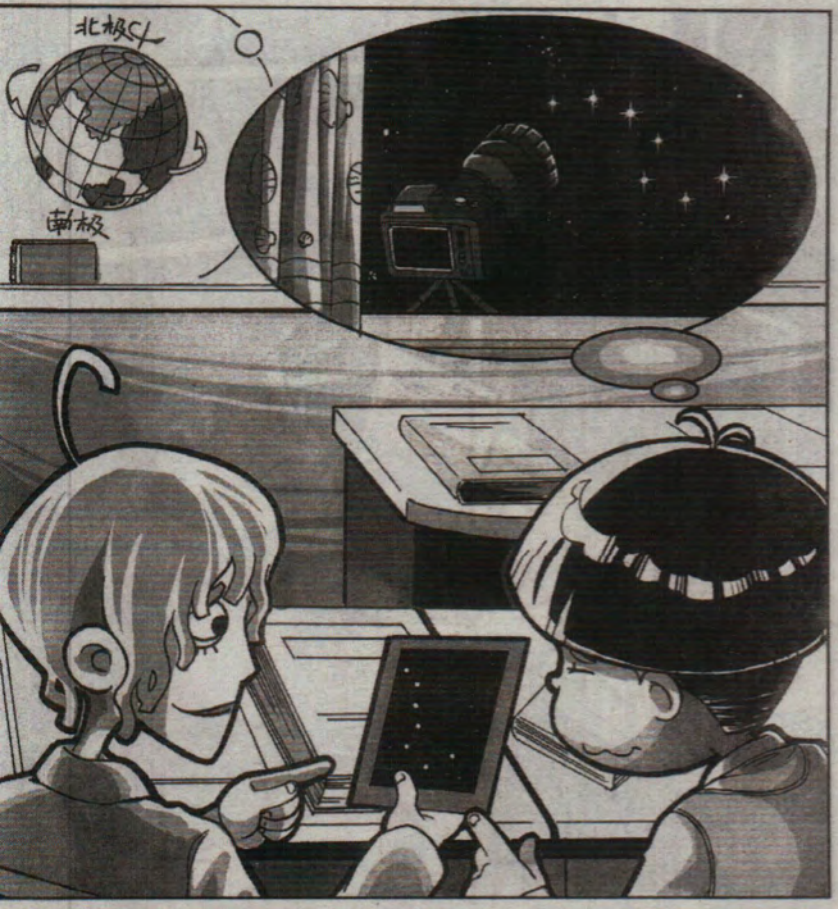

如果把相机打开一个小时，那么所得到的照片不可能有清晰的星星。因为相机会随着地球的自转而移动，照片上的星象应留下线状的轨迹。

超级大侦探教室
Super Detective Classroom

脑细胞玩转

CASE 03. 十份考卷

期中考试是由校长亲自监考的，想要作弊是绝不可能的事情。
是，考卷交齐以后，校长却惊讶地发现，全班的五十份考卷中
居然有十份考卷除了考生姓名以外，答案是一模一样的。这到
是为什么？

份卷答全对。

CASE 04. 发传单的日子

冒险团成立后，每天都会由成员出去发派宣传传单。可是，在今年二月，他们只发了十五天宣传单。这是怎么回事？

冒险团是2月14日成立的。

玩转脑细胞

CASE 05. 怎样看到对方的脸

多多和扶幽，一个人脸朝东、一个人脸朝西地站着。不准走动，不准照镜子，怎样才能看到对方的脸？

面对面站着。这样当然也是“一个脸朝东，一个脸朝西”。

CASE 06. 两个一样的人

多多隔壁班上来了两个新生，这两个孩子的脸几乎一模一样，出生的年、月、日都相同，而且是同父同母生的。老师问："你们俩是双胞胎吗？""不是！"两个孩子异口同声地回答道。老师奇怪了。这是怎么一回事？

CASE 07. 立方体的六个面

林老师给班上同学出了一道难题："假设给你一个六面的立方体，你要如何才可以在不动它的情况下一次性看到立方体的六个面呢？"回家后多多把题目告诉了查理，查理眼睛一闪，用鄙视的眼神看着多多。

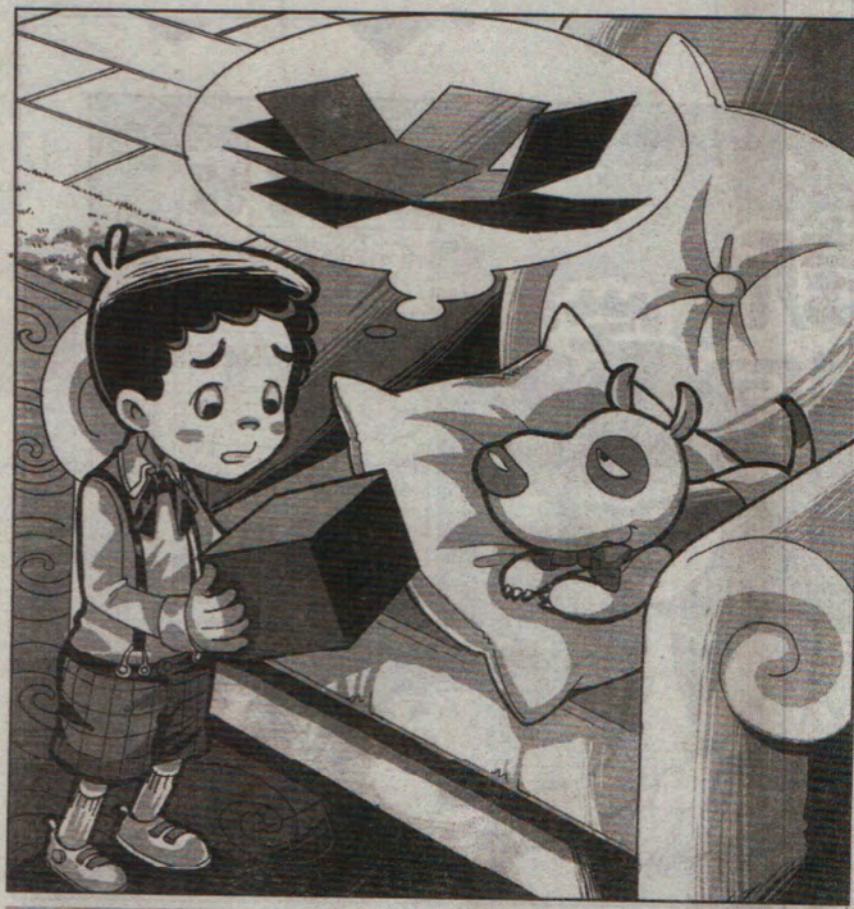

我们住的房间是本都是一个六面立方体，所以只要站到立方体里面就可以看到了。

CASE 08. 梅花鹿的角

班花露露骄傲地对婷婷说道："今年春天，我们一家人去远足，在大森林看到了好多头上长着犄角的梅花鹿，可惜忘记带相机拍下来了。"婷婷听完就笑着说："你在撒谎。"婷婷是怎么知道班花露露在撒谎的呢？

玩转脑细胞

只有雄性梅花鹿才长角。鹿角春天脱落，而后又开始长出新茸。新茸包在皮里渐渐长大，到深秋时才从皮里露出来。若是春天见到梅花鹿的话，它不会是长角的。

总动员游戏

连线游戏

最近多多要去参加主题动漫展，他准备换穿三套COSPLAY的服装，不过查理却拿了四顶不一样的帽子给他，多多烦恼了很久。你能帮他区分出每套衣服应该搭配哪一顶帽子吗？

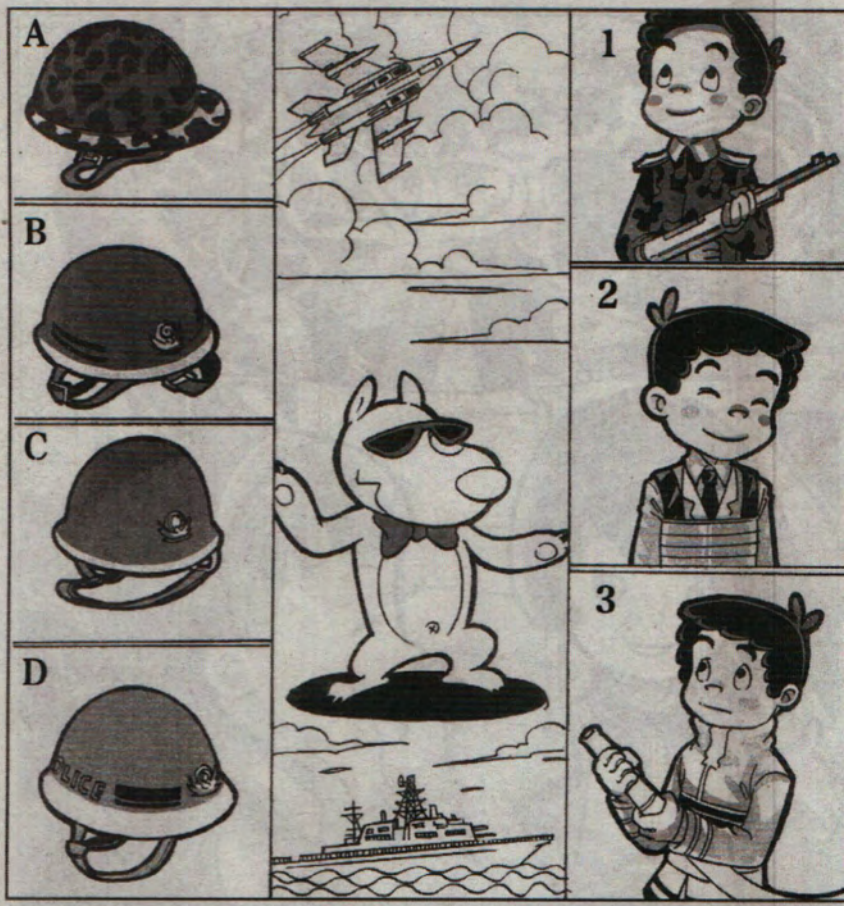

A-1，B-3，D-2。

脚印追踪

多多跟踪脚印来到公园，公园泥地上却满地都是脚印，你能从中分辨出多多跟踪的那个脚印到底从哪边离开了？

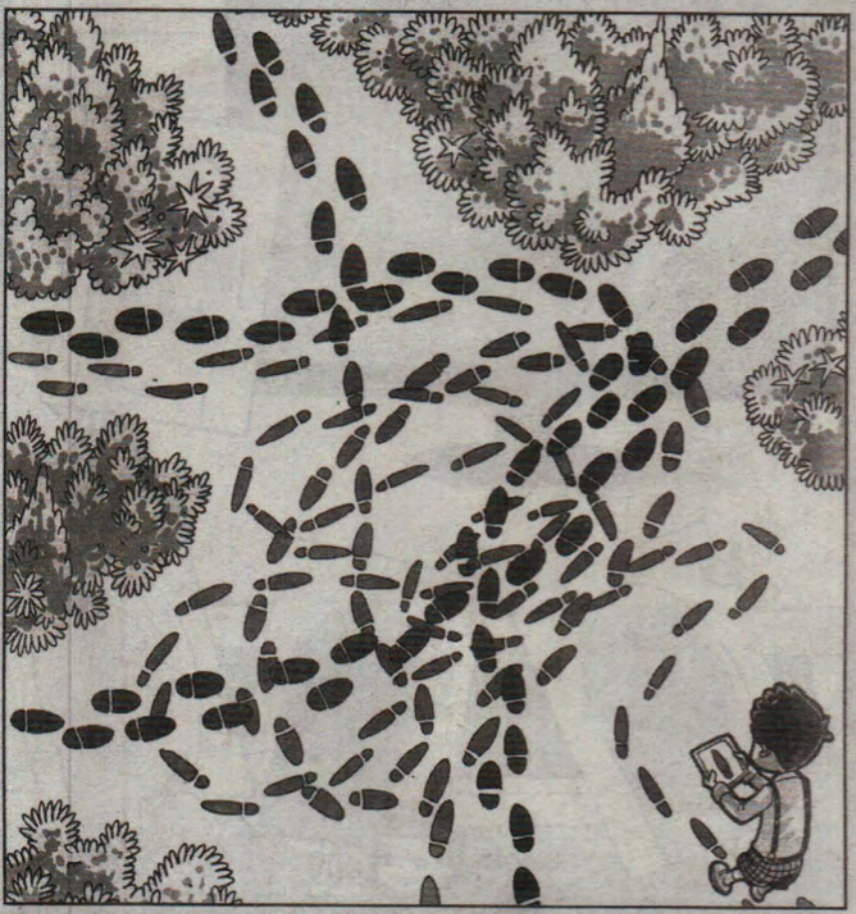

超级大侦探教室
Super Detective Classroom

总动员游戏

犯人的指纹

枫丘镇最近发生了一起离奇的偷窃案，警方抓住的犯人有明显的不在场证明，但是他的指纹又和犯案现场留下的指纹一样，同时，警方还锁定了另外三个嫌疑人，并获取了他们的指纹。小伙伴们看了指纹报告之后，立刻发现了问题所在，多多指着其中一个指纹说："这才是真正的犯人！"你知道答案吗？

① 指纹A　② 指纹B　③ 指纹C　④ 指纹D

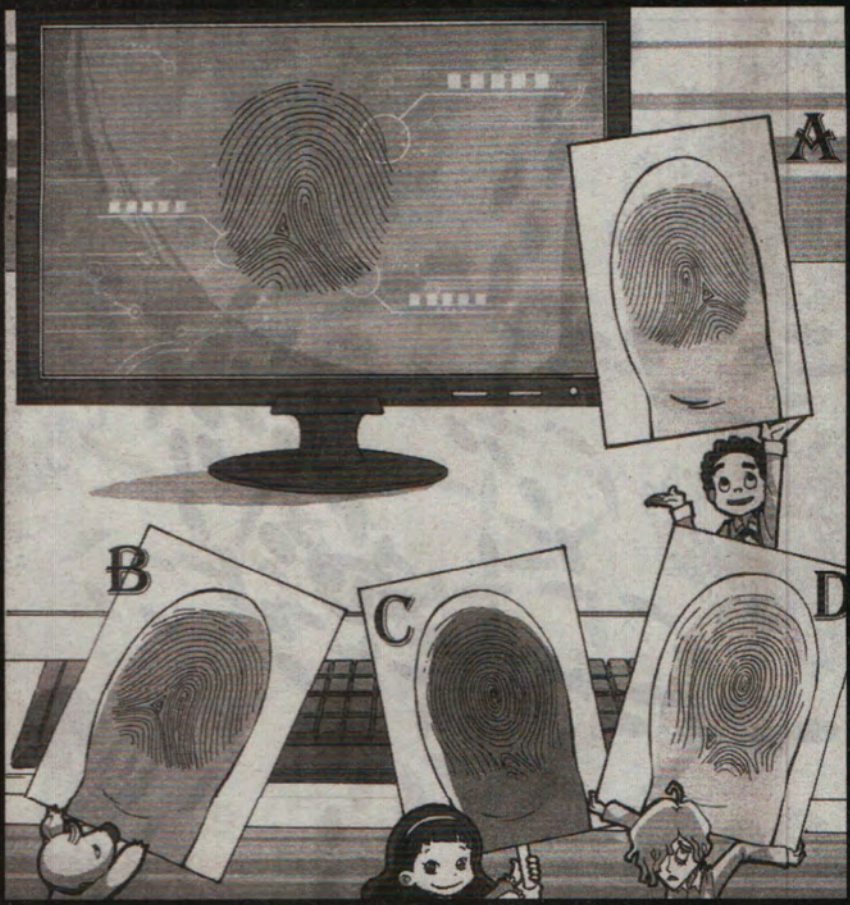

请登陆《查理九世》腾讯儿童专区 http://kid.qq.com/chali.htm，查询答

寻找胡尔先生

多多："请问你见过新来的胡老师吗？"
同学："胡老师？刚刚我在操场上见到过他，留着八字胡，带着
服的帽子，穿着西装背心的中年男人。"
多多："那他戴眼镜了吗？"
同学："没，他没戴。啊，看，就是那个人！"
问，你知道哪一位是新来的胡老师吗？

① 编号A ② 编号B ③ 编号C ④ 编号D ⑤ 编号E

请登陆《查理九世》腾讯儿童专区 http://kid.qq.com/chali.htm，查询答案。

《查理九世》冒险大探讨

今天，《查理九世》的主角墨多多又有了新的灵感，他要和自己的伙伴们好好讨论一下“冒险是什么”这个问题。

墨多多（自信满满）：对我这个未来的大侦探来说，冒险就是小菜一碟，就是证明我的智慧和能力，就是……

查理（一爪子拍过去）：这就是你认真思考后的结果吗？多多，你是在糊弄我们的小读者吧！

墨多多（揉着额头上的大包，愤愤至极）：查理，你这个疯狗太郎！

这个时候，查理和多多又杠上了——

婷婷（眨动着水汪汪的大眼睛）：嗯……我认为，冒险就是一种探险，在这个过程中，我们会了解许多未知的事物。

扶幽（低着头，手里摆弄着最新的发明）：我、我认为……冒险就是、就是……去世界各地旅行……

虎鲨（放下手中的苹果派，抬头看向镜头）：本大爷觉得冒险就是冒险呗，哪里有危险就往哪里去，这就叫冒险！懂不？

对于这个问题，你又是怎么想的呢？你的心里有没有一个关于“冒险”的梦想？这个梦想是什么呢？

请登陆《查理九世》腾讯儿童专区http://kid.qq.com/chali.htm，参与《查理九世》的冒险大探讨，寻找志同道合的冒险小伙伴！还可以参加定期举行的幸运大抽奖活动，有机会获得Q币、QQ公仔、QQ秀、炫酷小礼品等，奖品多多，惊喜多多。还等什么，快来加入《查理九世》的王国吧！

获奖者名单将在《查理九世》腾讯儿童专区内公布。

Q1 会变的瞳孔

多多（手里举着一面小镜子，对着镜子挤眉弄眼）：为什么猫的瞳孔会变大变小呢？

婷婷（歪头打量）：多多你在干什么？照镜子照了十分钟了。

虎鲨（抱住肚子哈哈大笑，对全班大喊）：大家快来看，噩多多照镜子，真臭美！

多多（对着镜子睁一眼闭一眼）：才不是！我在模仿邻居家那只波斯猫，最近我发现它的瞳孔会变呢，早晨椭圆形，中午是一条线，晚上居然变圆了，又黑又亮！奇怪，我怎么挤眼睛也做不到。

虎鲨（不以为然）：这都不知道，因为它是猫，你是人。猫还有尾巴呢，你有吗？

扶幽（声音小小的）：好像不是这么解释的……

婷婷（星星眼）：波斯猫有我可爱吗？咳咳，还是由我来给大家解释吧。和人类不同，猫的眼睛比较特殊，瞳孔很大，且富有弹性，会根据周围光线的强弱收缩、放大，保护视网膜。中午光线最强的时候，瞳孔缩为一线，保护眼睛，黑夜光线弱了，瞳孔会变大，接收尽量多的光线，看得更清楚，所以猫才是夜的宠儿，捕鼠高手啊！

Q2 冰柜盖棉被

多多（盯着冷饮店门外的冰柜）：为什么要给冰柜盖棉被呢？盖着这么厚的被子，冰柜里的冰激凌不会化了吧？

小伙伴们都低头望向查理（异口同声）：为什么啊？

查理（望望头顶上的大太阳，耐心解释）：棉被不会发热，它的作用是保温，冬天我们盖棉被取暖，是因为棉被能保持我们自身的热量。同样的道理，给冰柜盖上棉被，棉被可以隔绝外面的高热，保持内部的冰冷。

多多（恍然大悟）：原来如此！好热，阿姨，我要哈密瓜冰激凌！

婷婷（笑容甜甜的）：阿姨，我要巧克力的！

扶幽（慢吞吞地）：请……给我来……香草口味的。

虎鲨（口水滴滴答答）：我要哈密瓜加巧克力加香草的特大号混合冰激凌！

众人（黑线）：不愧是虎鲨……

Q3 菠萝

多多（叉起一块菠萝，咬一口）：好咸！为什么吃菠萝要泡盐水啊？

妈妈（笑）：哪有那么咸，夸张。不沾盐水会嘴巴发麻的。

多多（狠狠咬下一大口）：为什么嘴巴发麻？

妈妈（愣住）：好像是因为什么什么酶……晚上你问爸爸吧。我做的提拉米苏快好了，我去看看。

多多（无奈状）：妈妈和爸爸一样，一答不出来，就跑掉。

查理（得意地跳上沙发，叉起一块菠萝）：你还是问我这个百科全书吧！菠萝富含营养、甜蜜多汁，是水果中的佳品，不过，菠萝果肉中含有一种菠萝酶，会刺激口腔和嘴巴，盐水能抑制菠萝酶的活力，所以吃菠萝要沾盐水。

Q4 萤火虫

多多（张大嘴巴，呆望着穿梭在茂叶繁花间的萤火虫）：萤火虫为什么会发光呢？

虎鲨（拿着手电来回乱晃）：因为它们是鬼魂变的！我是萤火虫，我是萤火虫！吓死你们，哈哈。

嫜嫜（撅嘴）：才不是呢！我奶奶说，萤火虫是心愿的化身，只有最美最纯洁的心愿才能化身为萤火虫。

扶幽（摇头）：这些说法都不科学。

虎鲨和嫜嫜（怒视扶幽）：那你说为什么？

扶幽吓得努力缩小自己，躲到查理背后。

查理（下巴一扬）：别难为扶幽，我来给大家解释。

萤火虫腹部末端有发光器，发光器中的发光细胞里含有两种特殊物质：荧光素和荧光酶。当空气中的氧气进入萤火虫发光器上的气孔时，荧光素在荧光酶的催化下氧化，产生光亮，萤火虫就发光了。

Q5 小心海蜇

婷婷（抱着游泳圈，很是小心）：多多，这里是大海，你们别瞎闹！等会儿不小心被海蜇蜇上一口，就惨了！

查理（戴着墨镜，悠闲地躺在橡皮艇上）：婷婷，你别管他们，等会看他们怎么哭！

多多（不以为然地哼哼两声，突然脸色骤变）：哇！好痛！我被一个奇怪的东西咬了一口！

查理（淡淡地瞥过一眼）：不是什么奇怪的东西，是海蜇，它的形状好像一只降落伞，全身没有骨骼，肉质细嫩。不过就像婷婷说的一样，如果你不注意，接触到它，就会被蜇上 口，让你疼得难受！

虎鲨（朝多多泼了一把海水）：哈哈……问题多多，笨死了！

婷婷（划水划水划近过来）：别闹了，你们快帮看多多上岸去！听好，海蜇的触手就是它的防卫武器，因为触手上有许多刺细胞，刺细胞里除了细胞质和细胞核外，还有一个刺丝囊，里面有一盘丝状的小管子，这就是刺丝。刺细胞的外面有两根刺针，一旦遇到敌害，刺丝囊中的刺针就发射出来，并同时放出具有腐蚀性的毒液，直刺敌人体内。这时，敌人好像被打了麻醉针一样，渐渐失去知觉，直至死亡。如果人被它刺中，也同样会感觉很难受……

多多（咬着嘴唇）：是啊，我好疼好疼好疼……

查理（一声低吠）：汪！活该，早提醒过你了，谁让你不听！

多多（眼泪水狂飙）：查理，先帮我处理伤口吧，我真的太疼了！

查理（摘下墨镜，叹了口气）：听好，婷婷帮着多多快点用海水清洗伤口，虎鲨去背包里找条干净的毛巾，扶幽你慢慢地帮多多擦去黏附在皮肤上的触手或毒液，记住，一定不能用清水冲洗！

（大家纷纷行动起来，海面上顿时安静不少……）

查理（重新戴上墨镜，十分惬意地仰头望天）：呼，又可以独自享受了~

START ☆☆☆ 放飞想象力，释放创作力!!

盛大文学“飞翔，我的奇想

【携手浙江少年儿童出版社、星梦童趣，共圆少儿☆作家☆

请大胆地将你的畅想世界和我们分享！不管是匪夷所思的妄想，还是妙不可言的经历，我们需要你带领大家走进一个新的奇异世界——
或许，你就是未来的J.K.罗琳！

1 赛名：“飞翔，我的奇想”征文大赛

你的脑子里是不是充满了许多稀奇古怪的主意？你是不是经常能发现一些不为人知的小秘密？你有没有一个关于冒险的远大计划或梦想？你是不是经常在梦中走进一个神秘的境地……

2 主办单位：

盛大文学：

全球最大的中文网上平台，旗下拥有“起点小说网”等七家原创文学网站。培养了数以千计的原创作者。在网络阅读时代，为了给少年儿童提供一个更加绿色的读书环境，推出电子阅读器——“锦书”，做到了真正意义上的书包解放。

浙江少年儿童出版社：

国内少儿读物市场连续八年排名第一的出版社，旗下拥有任溶溶、张之路、沈石溪、杨红樱等著名作家，以及“冰心儿童文学新作奖”、“冰心作文奖”等国内权威的征稿平台，培养出一大批优秀作家和作文高手。

星梦童趣：

盛大文学少儿文学研究所，对儿童文学有着专业的制作背景。

盛大文学、浙江少年儿童出版社、星梦童趣联合主办本次少儿奇幻和冒险类小说征文大赛，还将组织强大的背景团队、专业的专家点评，开启中国少年儿童征文比赛的新里程。

3 目标宗旨：

放飞想象力，释放创作力！给少年儿童一个“我想，我创作”的平台。

优秀作品可入选“冰心作文奖”、“冰心儿童文学新作奖”！

优秀作者成为盛大文学签约“小作家”！

4 参赛要求：

(1) 参赛范围：全国少年儿童

(2) 参赛时间：2010.12.15–2011.5.25

(3) 参赛作品篇幅要求：精致、有趣的故事，字数不限。短篇作文还可参与“冰心作文奖”奇想类评选；儿童文学类作品可参与“冰心儿童文学新作奖”评选。

(4) 参赛作品题材要求：幻想、冒险、侦探；故事主角为少年儿童。

全国少年儿童征文大赛!!

暨千部锦书赠校园活动 ☆☆☆

5 参评方式:

报名方式：两种报名渠道均可，请勿重复投稿

A.电子稿件发送至 xingmengtongqu@gmail.com

B.纸稿寄送地址：上海市邮政信箱203—025# "星梦童趣 编辑部"收，邮编：201203

（参评稿件请注明作者姓名、出生年月、学校年级、通信地址、邮编、联系电话、电子信箱、作者照片等。团体参评者请注明组织单位名称，作品指导老师）

活动网址：www.xingmengtongqu.com

6 奖项设置:

特等奖:

成为盛大文学网络签约小作家

盛大文学最新款电子阅读器——"锦书"一部;

获得"冰心作文奖"或"冰心儿童文学新作奖"奖项;

获得2010最受欢迎冒险小说《查理九世》珍藏签名本一套、原创写作手册和"世界冒险协会"预备会员徽章。

获邀参加由盛大文学主办的写作夏令营（上海、杭州）活动。

（只要具备签约小作家资质均可获得特等奖，名额不固定。）

一等奖10-15名:

作品在盛大文学相应网站刊载

盛大文学最新款电子阅读器——"锦书"一部

获得2010最受欢迎冒险小说《查理九世》珍藏签名本一套、原创写作手册和"世界冒险协会"预备会员徽章。

获邀参加由盛大文学主办的写作夏令营（上海、杭州）活动。

二等奖30-50名:

作品在盛大文学相应网站刊载

获得2010最受欢迎冒险小说《查理九世》珍藏签名本一套、原创写作手册和"世界冒险协会"预备会员徽章。

获邀参加由盛大文学主办的写作夏令营（上海、杭州）活动。

优秀奖（若干名）:

作品在盛大文学相应网站刊载

颁发获奖证书

获得《查理九世》原创写作手册和"世界冒险协会"预备会员徽章。

所有作品将有机会收录在《查理九世》后续作品中。

提示：幻想及冒险内容题材可以是……

【畅想未来】

未来很近，未来也很远，你有没有思考过长大后要成为一个什么样的人？做一些什么样出人意料的事情呢？快来向我们展示你与众不同的梦想蓝图吧！

【未解之谜】

地球上存在着许多未解之谜，比如玛雅文明、埃及金字塔、亚特兰蒂斯等等不可思议的远古文明，你的心目中是否存有一个很大的未解之谜？让我们共同来分享一下你心中的奇思妙想。

【幻想岛】

有一天，你突然来到一个陌生的地方，这里的一切都是如此新奇，有人告诉你，这是一座幻想岛，它的构成中有一部分就是你脑中的幻想，来描写你心中的幻想岛吧，我们都期待着阅到这一章！

更多详情请登录查理九世官方网站：http://www.charlie9.com/

查理九世与墨多多 CHARLIE IX STAFF 制作团队

■Charlie IX Production Committee

作者 雷欧幻像

美术	宋巍巍 Vivison
执行	赵 婷 Mimic-Z
编剧	孙 东 Sun
	周 婧 Qiaqia
	陈扶民 God
	潘培辉 Jing
文字	刘龙军 Yison
	郝 炜 Glorya
	黄怡峥 Miya
鸣谢	雷 鸿 Led
	文 杰 Jack
	刘厚松 Mark

图书在版编目（CIP）数据

恶灵栖息的乌鸦城 / 雷欧幻像著. —杭州：浙江少年儿童出版社，2011.1
（查理九世）
ISBN 978-7-5342-6211-1

Ⅰ. ①恶… Ⅱ. ①雷… Ⅲ. ①儿童文学—长篇小说—中国—当代 Ⅳ. ①I287.45

中国版本图书馆CIP数据核字（2010）第216235号

查理九世
恶灵栖息的乌鸦城
雷欧幻像 著

图书策划：星梦童趣
责任编辑：楼　倩
特约编辑：谢　艳
责任校对：倪建中
责任印刷：林百乐
浙江少年儿童出版社出版发行
杭州市天目山路40号
杭州富春印务有限公司印刷
全国各地新华书店经销
开本 889×1194　1/32
印张 6.25
字数 123000
印数 1–80000
2011年1月第1版
2011年1月第1次印刷
ISBN 978-7-5342-6211-1
定价：15.00元
（如有印刷质量问题，影响阅读，请与承印厂联系调换）

harlie读者问题&创意专用纸

Charlie Dodomo

读者问题大募集!!!

更多关于查理九世的信息请登录：http://charlie9.com/
或者登录腾讯儿童查理九世官方网站：kid.qq.com/chali.htm 更多好礼等你来赢取哦~

『查理九世』编辑部地址：
上海邮政信箱203-025# 邮编：201203（热烈欢迎来信~）

性别：

年级：

电话：

① 你花了多长时间阅读这本小说？是一口气读完了？还是花了几天时间慢慢地读？

A.一口气读完□ B.分几天读完□ C.没读完□ D.家长不让看□

② 你最喜欢小说中的哪个人物？（打勾选择，可多选）

A.墨多多□ B.婷婷□ C.虎鲨□ D.扶幽□ E.查理□
F.其他，理由（ ）

③ 你最不喜欢小说中的哪个人物？（打勾选择，可多选）

A.墨多多□ B.婷婷□ C.虎鲨□ D.扶幽□ E、查理□
F.其他，理由（ ）

④ 你对每一章节的谜题感兴趣吗？

A.喜欢□ B.一般□ C.不喜欢□理由（ ）

有没有特别喜欢哪种类型的谜题？（如果是《查理九世 黑贝街的亡灵》中没有出现的题型，也可以告诉我们哦~）

小说中令你印象最深刻的场景是哪几个？为什么？

Charlie Dodomo

Charlie读者问题&创意

读者问题大募集!!!

联合推荐：
浙江少年儿童出版社、盛大文学、聚石文华、腾讯儿童、星梦童趣、洛克王国、中国移动手机阅读基地、云中书城

冒险、奇遇、神秘、悬疑、竞技、哲理……
好故事不需要魔法！请和『查理九世』一起，以脑力和勇气探寻不为人知的世界吧。

① 你对故事后面的小栏目感兴趣吗？还希望出现怎样的游戏呢？

A.冷笑话□ B.智力游戏题□ C.脑筋急转弯□ D.小案件推理□
E.其他(　　)

② 你喜欢查理九世的封面与插图吗？

A.非常喜欢□ B.喜欢□ C.一般□ D.不喜欢□
E.很不喜欢□理由(　　)

③ 读完《查理九世 黑贝街的亡灵》后，你会期待查理和墨多多更多的故事吗？（单选）

A.会□ B.不会□ C.还好□

④ 你是否读过《查理九世》系列中的其他小说？如果读过的话，你最喜欢的是哪一本？

《查理九世 黑贝街的亡灵》□ 《查理九世 恐怖的巫女》□
《查理九世 恶灵栖息的乌鸦城》□ 《查理九世 法老王之心》□

⑤ 你希望《查理九世》系列能继续为你带来什么类型的精彩故事？

⑥ 你喜欢《查理九世》的赠品吗？除此之外，你还希望得什么样的赠品呢？

⑦ 这里可以写上你对《查理九世》的任何期待：

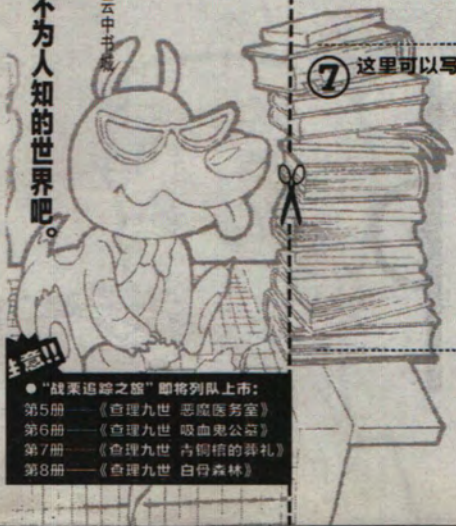

注意!!

- “战栗追踪之旅”即将列队上市：
  第5册——《查理九世 恶魔医务室》
  第6册——《查理九世 吸血鬼公爵》
  第7册——《查理九世 古铜棺的葬礼》
  第8册——《查理九世 白骨森林》

查理九世与零多多谜境冒险系列

精彩不断!!

第1册《查理九世 黑贝街的亡灵》
第2册《查理九世 恐怖的巫女面具》
第3册《查理九世 恶灵栖息的乌鸦城》
第4册《查理九世 法老王之心》

好评热卖中

第1册

第2册

第3册

第4册

第5册——《查理九世 恶魔医务室》
第6册——《查理九世 吸血鬼公墓》
第7册——《查理九世 青铜棺的葬礼》
第8册——《查理九世 白骨森林》

列队上市，敬请期待!!

关注更多作品信息，欢迎访问
"查理九世"官方网站 http://charlie9.com

星梦童趣 · StarKids

星梦童趣
StarKids

WONDERFUL ADVENTURE

【内容提要】

当白昼消失，夜幕降临，乌鸦遮天蔽日地飞过来。

这里，黑暗笼罩一切。

这里，被人称为——乌鸦城！

好不容易的黄金周，墨多多却无奈地住到了乌鸦城的姑姑家——

姑姑面色蜡黄，喋喋不休，像一只可怕的老蝙蝠。

墨多多觉得这里肯定有问题！

山顶那炎儿的血红色，树林里没有独角仙，镇长自称被诅咒了，还有门口那段不连贯的奇怪脚印。

这些怪事跟镇上接二连三出现的鸦神的恐怖语言有什么关系吗？

乌鸦城又究竟隐藏了怎样的骇人秘密？

查理九世+少年冒险队，一同寻找真正的答案！

推荐机构：

1. 盛大文学
2. 腾讯儿童
3. 洛克王国
4. 浙江少年儿童出版社 www.sea.zjcb.com
5. 云中书城
6. 紫石文华
7. 盛大锦书
8. 手机阅读
9. 星梦童趣

随书超值赠品：
专用解谜卡
破密者战术牌

洛克王国魔法礼包！

500 洛克贝 + 5个 普通防御球

洛克贝可以用来购买游戏中的衣服和道具等物品
咕噜球可以用来捕捉游戏中的可爱精灵和小宠物

ISBN 978-7-5342-6211-1

9 787534 262111 >

定 价：15.00 元